京城日報
夕刊
五月廿四日（土）
京城府大平通一丁目　合資會社　京城日報社

すき燒　鳥料理　水炊
本町二丁目　喜樂館横
喜久家

御滯城の秩父宮殿下
朝鮮神宮御參拜、昌德宮御訪問、各所御巡覽
光榮に輝く京城府

廿三日夜御入城の秩父宮殿下には御宿朝鮮ホテルにて京城における第一夜を安らかに過させられ、長旅の御疲れもなく、今廿四日は午前八時五十分といふに、陸軍大尉の御通常服を召されていと御元氣にホテルを御出發、先づ朝鮮の守護神朝鮮神宮に御參拜あらせられ、次いで公立女子普通學校から總督府に成らせられ、總督御招待の午餐會に台臨、更に昌德宮を御訪問遊ばされるなど、席温まる御暇なき御成りは、まことに畏き極みにて、京城府の光榮この一日に過ぎたるものはあるまい。殿下には昌德宮御退出後、更に京城運動場、その他に御成りの御豫定と拜聞すること畏き極みである。

御玉串料
神宮に御奉獻

秩父宮殿下には別項の如く今朝朝鮮神宮に御參拜遊ばされたが、特に御使を御差遣、神宮に御玉串料一萬匹を御奉獻あらせられた。

一々新聞に御眼を通さる
京城の第一夜明けて
直ちに朝鮮神宮に

京城での御一夜を朝鮮ホテルで御過ごし遊ばされた秩父宮殿下には廿四日午前七時といふに早くも御起床遊ばされ、畏くも廿四日附朝刊の本紙を初め朝新、日日、廿三日附の大每、大朝の各新聞紙に御眼を通させられて後、御朝食をしためさせられた。この朝兒玉政務總監、上原師團長、中村軍參謀長、渡邊知事、小山田憲兵隊長、鹽野警察部長等ホテルに參集、殿下をお待ち申し上げてゐる。八時五十分殿下には酒井朝鮮ホテル支配人の御先導で御居間特別貴賓室からお出ましになり、階段の下に奉迎の兒玉政務總監、上原師團長等にお會釋を賜はり、直に自動車に御乘車、林學部のオートバイの御先導で太平通りから一路朝鮮神宮へと向はせられた

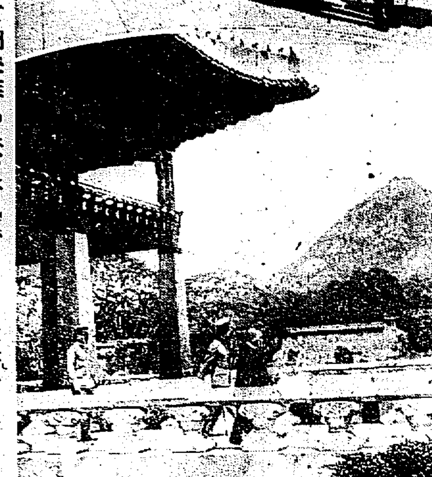

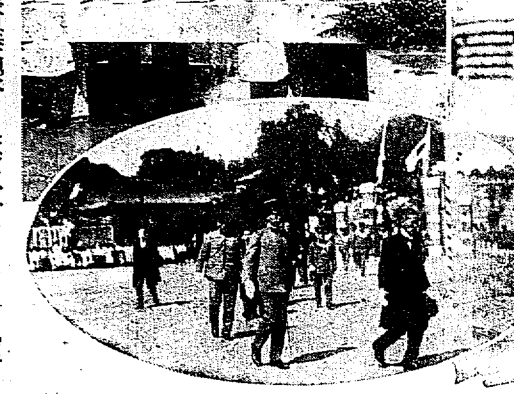

御寫眞。。。（上）朝鮮神宮御參拜の秩父宮殿下、（中右）本府前にて齋藤總督と並び立たせらるゝ殿下（中左）慶會樓より御退出、白嶽山を望ませらるゝ殿下（下）公立女子普通學校御成りの殿下

神宮御參拜
京城府御俯瞰

午前八時五十分、今村內務局長、關水京城府尹、高松宮司等のお待ち申し上げる中を殿下には朝鮮神宮に御成り、第二鳥居前にて自動車を捨てさせられ、高松宮司の御先導にて玉串を捧げさせられ、本殿階下に進御、御供へ遊ばされて御參拜の後御退下、それより兒玉政務總監以下多數官民隨從せる中に今日の榮譽を一身ににな へる關水府尹の京城府に關する御說明に移る。先づ左手南山、漢江方面步兵七十八、七十九各聯隊での他の建物等から眼下の京城驛等を御俯瞰、漸次神宮階段附近から西南部に設へられた御野立所に進御、こゝで關水府尹より文祿役の日本軍の陣地、明治卅二年頃の京城全景の寫眞、最近の府の全圖等を御示しして御說明申し上げ、この間殿下には三十二年頃と今日の余りにも變革甚だしき京城府の姿を寫眞と實際に就きいと御興深げに御覽遊ばされ、府尹に對し『府と郡部との境界は何の邊か』等と御下問あらせられ二十分に亘つて御熱心に御說明を御聽取、最後に御野立所を立たせられるに際し、五月晴れのすがすがしい晴間に巍々として屹立する北漢山を『われ等の山の高さはまこと山の精に吸ひ寄せられ給ふごとく御目を離させられず御登山の快味を偲ばせられるが如き御面持ちの中に、侍從を從へさせられ御乘車、慶熙道より女子公立普通學校へと向はせられた

高松宮司謹話

殿下の朝鮮神宮へ成らせられた際御先導申し上げた朝鮮神宮々司高松四郎氏は殿下御退出後謹んで語る。

私は大正六年新潟縣の國幣中社彌彦神社に宮司をつとめてゐた際、殿下の御成あり、この時も御先導の榮譽を得今日また二千萬同胞の御守り神朝鮮神宮々司を承る節この光榮に浴し難い歡喜を感じます。その頃の殿下と今日の殿下とを御比べ申上げることも畏れ多いがほんとうに御別人のやうに御成人遊ばされ殊にお背の高くおなり遊ばされたとは驚くばかりで、環榮にます竹の園生の御榮を申すも畏いことであります。又本日殿下より一萬匹の玉串料を御奉獻遊ばされたことは誠に光榮極まない次第です。

光榮の女子普通
一々授業を欝はす
殿下の御心や畏し

神宮參拜を終へさせられた秩父宮殿下には、同九時廿五分府內貞洞なる京城公立女子普通學校に御成り遊ばされた。學校下の西側の道路には京城第一高等女學校生徒が堵列奉迎申上げ、校門には町田同校々長、南井道學務課長、河野同校主席訓導等がお迎へ申上げ、校庭には同校兒童約九百名が父兄代表金東漢、李相玉兩氏と共に整列して奉迎申上げた。殿下には町田校長の御先導で校庭に進ませられながら、御挙手の禮を賜ひ、直ちに校內御休憩所に入らせられ、渡邊京畿道知事の御紹介で、町田校長より同校の現況についての御說明を御聽取遊ばされたが、同校では別に學校要覽、職員名簿を獻上した。御少憩の後第一學年の算術、第二學年の國語、第五學年の地理の授業を各々約四分間づゝ御巡覽遊ばされて校庭に御出ましになり、特にしつらへられた御席から第六學年兒童の體操を約七分間御覽遊ばされ、午前九時五十分校長以下の御見送りを受けさせられて同校をお出ましになり、直ちに總督府へ向はせられたが、本間御附武官、兒玉政務總監、上原師團長、渡邊京畿道知事、關水府尹陪從、中村侍從も京城大學々生等は終始御供申上げた

涙がこぼれました
町田校長謹話

光榮に感激してゐる町田女子普通校長は語る

殿下には一年生の授業生からずつと御案內申上げてゐる間、終始御熱心な御下問がありましたが、「朝鮮兒童は入學前に國語を解してゐるか」「二ケ月位でこれ程になるとはすばらしい上達である」と讃歎、「入學するか」「國語の時間は何時間か」「朝鮮語はどんな風に敎へてゐるか」など御下問なさいましたがその急所を衝く御下問は全く普通の敎育者以上に、敎育に關しても御精通遊ばしてゐらせられるので、私は敎育者として感激いや深く涙がこぼれる樣でございました

昌德宮御訪問の秩父宮殿下

て御乘車、倭城臺總督官邸における齋藤總督の御招待午餐會に台臨あらせられた。

總督府に御成
種々御說明を聽召され
賜謁あらせらる

秩父宮殿下には午前十時總督府に成らせらる。總督府大玄關には齋藤總督以下本府各局部長、遞信、鐵道、專賣局長及審議室首席事務官整列して殿下を奉迎、殿下には直に自動車より降り立たせられ、齋藤總督の御案內にて、本間御附武官、兒玉政務總監以下を從へさせられ、三階の總督室に入らせられ、齋藤總督以下下記諸官廿六名に單獨賜謁あらせられたる後、兒玉政務總監の御案內にて第一會議室に入らせられ、下記列立賜謁者五百四十一名に賜謁、終つて再び兒玉政務總監の御案內にて第四階の第二會議室に入らせられて陸軍大學校學生とゝもに、兒玉總監の朝鮮事情に關する講話を聽召され續いて第三會議室に陳列せる朝鮮資料を御覽、小田城大教授、中村總督府史官御說明申上ぐ。朝鮮資料の台覽ありたる後、直に二階大ホールに入らせられ、監察建築監殿等について蔡山會計課長の御說明を聽召され正面大玄關にて記念寫眞を下の總督府首腦者と共に御撮影遊ばされ、それより御徒步にて博物館、勤政殿、慶會樓等を御巡覽あらせられ、兒玉政務總監、武部學務局長等の御說明を聽召され、こゝに殿下には總督府御訪問のプログラムを終へさせられ午前十一時五十五分、慶會樓前に

御名殘り惜しくも
明廿五日朝御退城
今夜更に最後の御一夜を
京城でお過しの上

秩父宮殿下には京城に於ける御見學を了らせられ、更に最後の御一夜を朝鮮ホテルに御過し遊ばされて、廿五日早朝御起床、御朝餐を召され御旅裝を整へられて、御旅館朝鮮ホテルを御出發御差廻しの自動車に召され、沿道官民、靑年團、京城大學々生はじめ府內各中等學校、小學校、普通學校の生徒兒童等が兩側に堵列お見送り申し上げる裡を、南大門通を經て京城驛に御到着、貴賓室に入らせられて御少憩、齋藤總督、南軍司令官、兒玉政務總監をはじめ官民多數の御見送りを受けさせられて列車に御乘車、一路南行釜山に向はせられる御豫定であるが、兒玉政務總監、中村東萊課長は釜山まで御見送り申し上げるはずである

減税と社會施設は何とかしたい
新規施設は出來ぬが
井上藏相車中談

【東京電話】井上藏相は大阪の財界銀行大會等に出席のため二十三日午後九時二十五分東京驛發西下した。車中左の如く語る

明年度の豫算編成は頗る困難で補助艦代換建造その他重大なる根本問題がどうなるか全然豫想が立たぬから編成方針も何とも目鼻が付いてゐない。然し海軍問題、減税問題等は取除けて一先づ編成方針を極めることゝし主計局に命じて調査させてゐるが、來月二十日前後には閣議で決定する運びにならう。勿論緊縮方針で公債は發行しない、歳入狀況は租税收入の如きも相當の減税は免れまいし、國庫剩餘金も殆んど全く期待出來ないから新規施設はとてもやれない。唯現下の狀勢に照らし減税と或る程度の社會政策的施設、國際貸借改善施設等は何とかしなければならない。併しその實現方法等に就ては海軍部內にて海軍豫算の目安が立たぬ內は減税等も何處までやれるか判明しない。税制整理に就ては來月週りから調査會を設けたいと思ふ

殿下御招待
總督の午餐會
倭城臺の官邸にて

齋藤總督は廿四日正午倭城臺官邸に秩父宮殿下を御招待申上げ午餐會を催したが、殿下には午前十一時五十五分慶會樓前にて御乘車、總督官邸に向はせられ、正午を過ぐる五分官邸に御到着、階上貴賓室に御少憩の後階下大食堂にかけさせられる午餐會に御臨席、齋藤總督、兒玉政務總監以下三十余名の陪席者と共に日本料理を召し上がられた。この日陪席の光榮に浴したものは

齋藤總督、南軍司令官、兒玉政務總監、中樞院副議長朴泳孝侯、同顧問閔丙奭子、同尹德榮子、李允用男、松寺檢事長、同顧問權重顯子、横田高等法院長、志賀城大總長、今村、武部、松村、森岡、深澤、大村、山本、松本、渡邊、中村の總督府各局部長、韓李王職長官、渡邊京畿道知事、關水京城府尹、外山憲兵隊司令官の外軍部方面より上原、川島兩師團長、中村軍參謀長、各師團長

等であつた。かくして殿下には午後一時二十分御機嫌麗しく昌德宮へ向はせられた

單獨賜謁者

朝鮮總督	子爵	齋藤實
政務總監	伯爵	兒玉秀雄
中樞院顧問	男爵	李允用
同	子爵	閔丙奭
中樞院副議長	侯爵	朴泳孝
中樞院顧問	子爵	尹德榮
同	子爵	權重顯
李王職長官	男爵	韓昌洙
高等法院檢事長		松寺竹雄
高等法院長		横田五郎
京城帝國大學總長		志賀潔
李王職次官		篠田治策
鐵道局長		大村卓一
學務局長		武部欽一
內務局長		今村武志
遞信局長		山本犀藏
法務局長		深澤新一郎
京畿道知事		渡邊忍
警務局長		森岡二朗
專賣局長		松本誠
殖產局長		松村松盛
山林部長		渡邊豐日子
總督官房事務官		門脇朝則
土地改良部長		中村寅之助
財務局長		林繁藏
京城府尹		關水武

列立拜謁者

朝鮮貴族	四十名
本府及所屬官署の勅任待遇以上のもの	三十名
同奏任五等以上のもの	三百九十四名
職にあらざる從四位勳三等以上のもの	二十五名
民間有力者	三十五名
京畿道評議會員（京城在住のもの）	十二名
京城府協議會員代表	二名
京城學校組合會議員代表	一名
京城府學校評議會員代表	一名
總計	五百四十一名

昌德宮御訪問
苑內御巡覽
雅樂に御興深く拜さる

總督御招待の午餐會を終らせられた殿下には午後一時二十分昌德宮へと向はせられ、同卅分昌德宮に成らせられ、韓李王職長官を初め李典侍司以下高等官の御出迎へを受けられつゝ末松庶務課長の御先導にて仁政殿に向はせられ、約十分間御休憩の後博物館植物本館を御巡覽遊ばされ、演慶堂、六角亭、玉流川に成らせられ、約三十分間御休憩、こゝにて茶菓を召されつゝ李王職雅樂部員の奏する鳳凰吟など數曲の古樂に御耳をかたむけられつゝ池にはゆる初夏の佳景を賞せられ、いと御興深げに拜された。かくて二時五十分昌德宮御退出、弘化門より京城グラウンドへと向はせられた

不景氣は日本のみではない
井上藏相また語る

【横濱電話】井上藏相は西下の途上車中にてまた語る

今日の不景氣は世界的なもので日本だけで何時回復するかなどはいへないが、政府としては產業合理化產業統制、金融制度改善輸出獎勵、新納路開發、對外市場開拓の國際貸借改善等官民一致して不景氣打開に努力して居る。生絲輸出は不振だがこれは新絲待ちの買控へのためで先物取引は相當行はれて居るので下半期の輸出は悲觀するに及ばない。六年度豫算編成方針は來月中旬までに閣議に附議決定する方針で目下主計局に準備させて居る。

本社見學

朝鮮咸南咸興公立高等普通學校旅行團一行二十七名は教諭高橋隆政、岡本毅兩氏の引率にて本社見學

會

鐵道協會總會　朝鮮鐵道協會昭和五年度總會は二十九日午後四時より朝鮮ホテルに開會、大村會長挨拶、會務報告、決算、評議員改選、監事改選あり、午後五時半より「英獨米鐵道の最近財政狀態と其對策」鐵道局事務官小林利一氏、「倫敦における鐵道學」鐵道局技師管俊氏の講演あり、午後七時より會員懇親會を開く筈

●●●●● 京城放送總會　京城放送局では來る卅一日午後一時同局にて第四回定時社員總會開催

一、昭和四年度事業報告承認の件
一、昭和四年度會計報告承認の件
一、役員改選の件を附議する

人

◇西鄕從彦氏（鎭海要港司令官副官砲兵大佐）副官富川正男大尉同伴新任挨拶のため廿四日本社來訪
◇網島政吉氏（獨逸領事館事務員）同領事館本月限閉鎖により內地の領事館へ轉勤につき挨拶のため本社來訪
◇太田條氏（前總督府度量衡主任）退任挨拶のため本社來訪
◇蓮沼侍從武官、陸軍大學教官時爲少將兩氏は廿四日朝京城通過內地へ
◇イヒチエルコフ氏（露領技術學校長）六月一日ハルビン發朝鮮經由內地へ
◇伊藤正次郎氏（新義州營林署長）廿三日夕入城朝鮮屋へ▲白形總造氏（大林組重役）同上▲森賀太郎氏（大林組技師）同上▲多田榮吉氏（新義州實業家）同上▲川村直岡氏（慶尚南道道參事）廿四日朝入城同上
◇菊地一德氏（不動貯銀支店長）廿三日夜入城不知火旅館へ
◇佐藤遂彦氏（林野調査委員會副事務官）江原道へ出張中廿三日歸城

あすの天氣（75）

豫報　晴一時曇

高氣壓は黃海から朝鮮を經て本邦西部に擴がり北支那は稍や低い、全鮮一般に天氣は上く穩でである明日も天氣はよい

廿四日正午　二三・六度
廿三日最低　[illegible]

男女の兒を自由に產む方法の新發見
（主婦之友六月號に發表されて大評判となる）

眼と眉で男女の運命を占ふ秘法
人相の大家櫻井大路先生が『主婦之友』誌上から初めて公開された秘法で、恐ろしいほど適中する男女運命の占ひ方です。今や社交界の話題はこれで持切り。

ワキガを自分で根治した療法
ワキガの恥かしい思ひをする心配もなく自分ひとりで手輕に根治する秘法です。ワキガで惱む方は至急御覽ください。

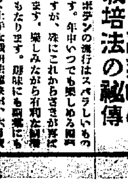

サボテンの大流行と副業的の上手な栽培法の秘傳
サボテンの流行はすばらしいものです。年中いつでも樂しめる趣味ですが、殊にこれからさきが最も流行ります。樂しみながら有利な副業ともなります。趣味にも副業にも向く上手な栽培法秘訣が、六月號の主婦之友に出て大評判です。

脚氣を根治した民間療法
醫藥ではどうしても治らなかつた重い脚氣を簡單な民間療法で根治した方法をいろいろ詳しく『主婦之友』六月號に發表したので、脚氣の方々は非常に大喜びです。

▲肺病自宅療法の發表（中村博士）
▲ヒステリーの新療法（中村博士）
▲初夏の小兒病の看護法（白井博士）
▲出齒亂杭齒の即治法（田中主任）

新發明 和洋服の新式洗濯法
帝大教授の谷津博士の奧様が、御自分の實驗からぜひ『主婦之友』で廣く各家庭に發表してほしいと、わざわざ紹介された新式の洗濯法です。どんな物でも簡單に洗濯される、嘘のやうに便利な新しい方法です。

少い資金で素人が商賣に成功した婦人の新經驗
（一）八百圓で毛絲店を開いた經驗
（二）二百圓で喫茶店を開業の經驗
（三）三百六十圓で吳服行商の經驗
（四）百五十圓で切花屋開業の經驗
（五）六百五十圓で化粧品店開業の經驗
（六）二圓で玄米パン製造販賣の經驗
（七）七百圓で文房具店開業の經驗

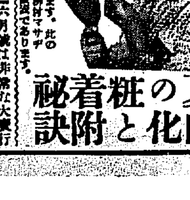

夏向の化粧と着附の秘訣
美しくなりたいかたは、ぜひこれだけは御覽ください。少くとも五圓方は美しさが增します。此のごろ大人氣の女形の大家靑山杉作氏と紅屋愛子女史の新案發表であります。

△急告△ 『主婦之友』六月號は非常な大賣行です。まだお求めにならぬ方は至急にお願ひ申します。五拾錢で定價 東京神田駿河臺の主婦之友社發行。

中心 浴衣の人氣の中心 主婦之友浴衣地
極寶重價の評判和七十餘を美しい寫眞で六月號に全部發表

秩父宮さま

殊の外御興深く 御覧になつた 明治三十二年頃の「京城の寫眞」

けふ午前八時五十分朝鮮神宮へ成らせられた秩父宮殿下には御拜禮後朝水府尹の京城に關する史跡その他に就て御說明を御聽取遊ばされたが村上寫眞館に只一枚殘されてある明治卅二年頃の京城實景の寫眞を殊の外御興深く御覧になり、南大門から右左にうねくと續く城壁の今は取りこはされて見る影もない樣を寫眞と實景に就き比較され『その頃はこんなに澤山建物があつたものか』『京城の町と郡部との境はどの邊か』等と御下問あらせられ、地圖の上では京城の地理に明るい府尹をドギマギさせられた、寫眞は殿下の御興味を惹かれた明治三十二年頃の京城の實景

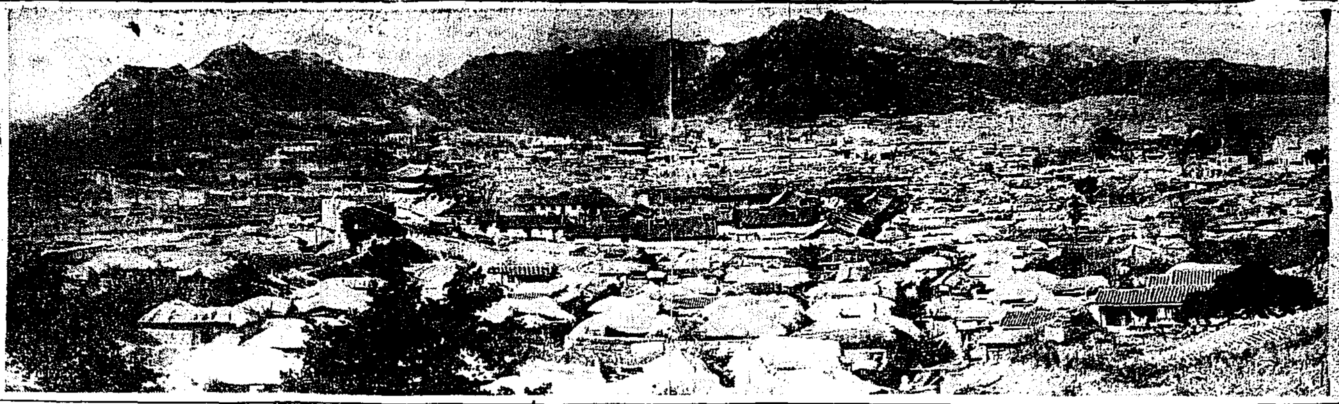

青葉の神宮競技場に 國際スポーツの華開く 覇を爭ふ四國選手

【東京電報】比島四勝、日本三勝、中華民國一勝の戰績を殘して第九回を迎へた極東選手權競技大會は今回から更に印度の一國を加へ參加選手總數實に六百餘名、名實共に相應しき極東オリムピツクの陣容を整へて二十四日いよ〳〵四國爭霸の火蓋を切つた、トラツクにフイールドに水上に自國の名譽を賭して戰ふ選手の眉宇には決死の意氣かたく盛んな國民的聲援の中に白熱の競技は一週日に亘つて展開されやうとしてゐる、青葉輝く神宮競技場を中心に全東京は華やかな國際スポーツのオリムピツクと化し日か比か支かはた印か光榮の天皇カツプはいづこの手に落ちんとするか

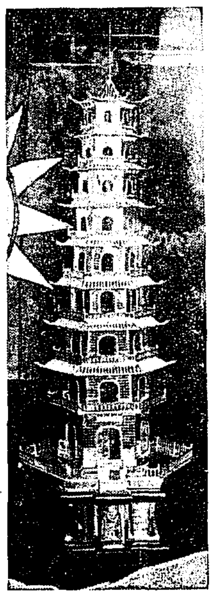

蔣介石氏寄贈の大トロフイー 支那國民軍總司令蔣介石氏より日本體育協會宛極東大會に大トロフイーを寄贈して來た、これは寫眞で見る如く高さ三尺位の銀製十階塔で寶石等をちりばめた頗る見事な支那式の塔である、この大賞牌は五種十種の混成競技優勝國に授與するそうであるが果して榮冠はどこに—

怒濤の如き拍手 壯快な大會歌の唱和 意氣揚る六百の選手

第九回極東選手權競技大會の開幕を飾る開會式は二十四日正午から盛大に擧行された會場の神宮競技場入口は紅白の幔幕を張つて大國旗を交叉しメインスタンド屋上のポールには日比支印參加四ヶ國

國旗が 交互に掲げられてへんぽんと翻る夏の風に飄る待ちに待つ滿都のフアンは午前九時頃から早くも會場目掛けて押よせ定刻前には一萬五千人を容れるスタンド、五萬人を容れる芝生席の八分通りは熱心な觀衆によつて埋め盡された在京比律賓人、中華民國人各々數百名が一團となつてスタンドに陣取つてゐるのも國際大會ならでは見られぬ光景である、正面の來賓席には濱口首相、大會副總裁田中文相をはじめ各方面の名士外交團がズラリと顏を揃へおびたゞしい婦人客のかざすパラソルが色とり〴〵に外苑の綠に映ゆる

如實に スポーツ時代を物語る、やがて朗らかな行進曲のリズムが場に流れて正十二時信濃町口から隊伍々樂隊を先頭に禮服に威儀を正した總務委員の諸氏之れに次ぎ各自國の國旗を捧げた旗手は選手代表二名づつを隨へ中、比、印、日の順序で後に續きここに華やかな入場式が開始された紫、紺、白、赤等さま〴〵のユニホーム殊に可憐な女子選手の列に續いて

健康美 そのものの樣な男子選手が溌剌と步武を進める、怒濤の如き滿場の拍手を浴びながら六百余名の選手は堂々場内を一周して再び信濃町口側に中、比、印、日の順に整列、萬斛の觀衆一齊に起立脫帽する中に嚴かな『君が代』の奏樂行はれ、終つて田中文相は秩父總裁宮殿下の令旨を奉讀、續いて極東體育協會長岸清一氏は開會の辭を、鈴木內閣書記官長は濱口首相の外國選手に對する歡迎の辭を、國際オリンピツク委員嘉納治五郎氏は

祝辭を それ〴〵朗讀して意義ある大會に滿腔の祝意を送つた、これに對し支那代表張伯苓、ヒリツピン代表ヴアルガス印度代表マカージ三氏の答辭が濟むと引續き四國選手を代表して高石勝男氏の嚴肅な宣誓が行はれ、總務委員長平沼亮三氏起つて、ここにいよ〳〵競技大會開會の旨を宣し都下男女中等學校生徒一千余名の壯快な大會歌の唱和につれ白地に赤く F.E.A.A のマークを染拔いた榮譽ある

大會旗 は高田野球チーム主將に依つて場內正面の檣頭高くするすると掲げられ、とゞろく拍手と歡呼の中にこゝに目出度く開會式を終つたこの時陸海軍、各新聞通信社、其他京濱の會等の一千七百羽の傳書鳩はスタンド下から羽ばたき立てゝ一齊に空高く舞ひ上がり競技場內の異彩を放つ、かくて奏樂裡に選手一同退場、午後一時半から明治神宮競技場に對早慶競合同のオープンホツケー競技が開始され同三時競技場に移つて

興奮と 緊張のうちに、いよ〳〵陸上個人選手權競技に入り火花を散らす百米豫選のスタートが切られた

けふの競技

◇**開會式**（午後零時—一時）神宮競技場
◇**陸上** 個人選手權（午後二時）同上
◇**野球** 比律賓對中華（午後二時）同上
◇**庭球** 日本對比律賓（午後一時）三年町コート
◇**排球** 女子エキジビシヨン（午後一時）
日本對比律賓（午後三時）
◇**籠球** 女子エキジビシヨン（午後六時）
日本對中華（午後七時半）以上神宮籠排球場
◇**ホツケー オープン**（午後一時半）神宮競技場

係員早曉から 轉手古舞ひ 大會氣分漲る

【東京電報】極東大會第一日神宮競技場附近はわき返るオリンピツク氣分に包まれ早朝から打あげる煙火の爆音、おしよせるフアンの波、外苑の青葉に初夏の風爽かになつて絕好のスポーツ日和に惠まれてゐる、日本青年館內の陸上…ンサガ君朝になつても『眠いた』を繰返し見かけによらぬ小膽ぶりをみせる支那選手は傑帶の國の者は一人も飛び出さなかつたと大威張り、會場附近四ヶ所の郵便局出張所では午前中に八千余のスタンプ押捺の受付をなした、十

總裁宮令旨

【東京電報】本日極東オリムピツク大會に臨ませられた秩父總裁宮殿下の令旨（田中文相奉讀）左の如し

令旨 茲ニ第九回極東選手權競技大會ヲ東京ニ開クニ方リ本大會ハ之ヲ組織スル各邦人士相互ノ親和ト協力トニ依リ益々盛大ニ赴キ今ヤ又新ニ印度ノ參加ヲ見ルハ欣快ニ堪ヘス余ハ諸子ガ公正ノ心ヲ持シ身體ト技術トヲ以テ互ニ競ヒ相互ノ友愛ヲ失フコトナク以テ運動競技ノ精神ヲ發揮シ且之ニ依リ各邦親善ニ資セムコトヲ望ム

濱口首相祝辭

【東京電報】二十四日の極東選手權大會開會式における濱口首相の祝辭（鈴木書記官長代讀）は左の通りである

祝辭 第九回極東選手權大會を我國に擧行されるに當り祝辭を述べるは余の欣快とするところなり、本會は開始以來會を重ぬる毎に內容充實し年を重ぬる毎に形式整備し會務愈々隆盛を加ふるは頗る著なる事實なりしかも今回の大會にて新來の支那中華民國比律賓の外に新たに印度より千里を遠しとせず來朝された役員選手の參會を得たるは慶賀に堪へず今や畏くも秩父宮殿下統裁の下に渾身の精力を盡し技を競ひ朗を爭ふ競技大會の目的充分に達せらるべきは余の信じて疑はざるところなり

昭和五年五月二十四日　總理大臣　濱口雄幸

陸上競技 第一日組合

【東京電報】極東大會第一日陸上競技組合せは左の如く決定した

百米豫選
【A組】南部、佐々木（日）ネボゼノ、カンダリ（比）周兆元、劉長春（支）ハミツド（印）
【B組】吉岡、阿武（日）ゴンザガ、フアンダウエラ（比）郝春德、福連基（支）サツトン（印）

高障碍豫選
【A組】ハミツド（印）ニカノール、ボータシオン（比）二木、藤田（日）林紹洲（支）
【B組】淺川、岩永（日）顧明華（支）カドレス、カシア（比）

二百米豫選
【A組】劉長春（支）岡大朗（日）ネボゼノ、ゴザンガ（比）周恩德（支）
【B組】佐々木、吉岡（日）錢沛德、周兆元（支）カンダリ、ブンダベラ（比）サツトン（印）

低障碍
【A組】カシア、カドレス（比）程紹白（支）池田、淺川（日）
【B組】三宅（日）梁景華（支）ピラスエベ、ニカノール（比）阿武（日）ハミツド（印）

四百米豫選
【A組】劉長發、朱瑞洪（支）カンダリ、ホワイト（比）石原、新田（日）
【B組】王維貞、麥國成（支）西、中島（日）アラシブラ（比）

千五百米決勝
神田、北本、角谷、西浦（日）ヌドグレー、ディアス（比）梁元龍（支）

夏の大賣出し
○ストローハツト千打會 .六〇 .八〇 一.〇〇
○パラソル日傘均一提供 （パラソル）一.五〇 二.〇〇 二.五〇 （日傘）一.〇〇 一.五〇 二.〇〇
○タオル手拭 （三枚） .一五
○タオルネビエシラズ （三枚） .六〇
○浜岡ゆかた 一.三〇 一.五〇
○手拭中形 .七〇
○晒木綿 一反 .五〇
○三巾天竺 二.三〇
丁子屋

お札博士を 訪れた丸尾氏

おなじみのお札博士、エフ・スタール氏が滿城中なるよしを本紙で知つた全鮮各地巡回講演中の國民道德講演會長丸尾傳道氏は日頃から博士に共鳴を感じてをり早速釜山から京城にとんできて廿四日朝三重旅館に同博士を訪れた、兩氏はほんの淺い交りに過ぎぬが兩氏とも進む道はたゞ一ツ、博士は先だ氏が講演の話に使ふ幻燈を見たいと所望したので同氏は早速今夜午後八時から三重旅館で同幻燈を映寫するとは最近珍しい話

鐵道プール開場

遊近の河童連が待ちに待つてゐる夏の鐵道プールは五月二十六日からいよ〳〵開場することになつたが、時間は毎日午前十時から午後六時迄である

あすの日曜

◇京城學校聯合春季第二回ボートレースは午前九時より漢江人道橋下で擧行
◇鮮銀對殖銀野球第二回戰、午後二時から京城運動場

陸軍增加恩給受給者 酒肴料御下賜傳達 來廿六日京城府廳で ◇…光榮の十六氏

本年は第二十五周年陸軍記念日に方り天皇陛下は特別の思召を以て陸軍關係の增加恩給受給者に對し酒肴料御下賜の御沙汰を發せられたことは當時報道の通りであるが、京城府では來る二十六日午前十時府廳會議室において左記光榮者に對し右酒肴料の傳達式を擧行することになつた

酒肴料御下賜拜受者氏名（十六人）

住所	氏名
三坂通一五五	田中熊三郎
本町二ノ三	河村久登
旭町一ノ八五	酒田繁藏
明治町一ノ五九	山本佐一郎
太平通二ノ三〇七	向井卯一
本町三ノ二八	向島與七
漢江通三ノ五七	岡田三五郎
櫻井町一ノ一〇	濱見俊明
本町二ノ八六	長尾吉之輔
林町二七七	濱上美登見
花園町二ノ二四	佐中萬藏
永樂町二ノ二四	向田忍三郎
水下町四五	毛利稻好
同三ノ九	古太猛作
初音町一三四	西西德一
黃金町四ノ一七一	西野德一

御來城中の秩父宮殿下

【上】朝鮮神宮境內より府內御展望の殿下
【中】總督官邸より御退出の殿下
【下】總督官邸に於ける總督御招待午餐會場

醫療界の革命 ラヂウム溫灸療法

最近における各種民間療法の異常なる發展は、その余りに末梢的な近代科學藥品療法の根本的誤謬を摘正するものとして、一般は勿論専門醫家の間にも非常なるセンセーションを起しつゝある事は周知の事實である。今回日英米獨佛伊政府の特許を得て今や世界の醫學界を驚嘆せしめつゝあるラヂウム溫灸治療器が東京理學療院に於て發明せられた如何なる慢性の胃腸病もこの治療器に依つて根治せらるゝことを確實に保證する。この獨特の妙用は始めから全く食物節制の必要は更になく現に痛みつゝある胃腸も只一回の治療で痛みは治まり洋食や天ぷらなどドンナ物を食べても少しも痛まず何の障りもない。胃腸病のみでなく婦人病不眠症神經衰弱肩ノコリ冷え症、痔、神經痛若返り肥りタイ方其他慢性病に偉大なる効果がある既に二十余名の博士から卓效證明や推奨をされたラヂウム溫灸療法で合理的に治病健康の目的を達してゐる。その効驗の適確なる事は全く百萬の全國數萬の實驗者の成績統計表がその靈効の偉大なる事を如實に示してゐる。本療法は最も理想的の家庭治療法であるのでキング、講談俱樂部や婦人俱樂部、實業之日本、婦人世界其他一流雜誌大新聞までが筆を揃へて推奬してゐる。內地においては破竹の勢を以て本器の愛用者が日々增加しつゝある。醫藥で治らぬ慢性胃腸病の方やまた夫に肥りたい方は京城朝鮮神宮表參道大島屋前のラヂウム溫灸宛に京城日報讀者と書いてハガキで申し込めば百十頁の美麗な說明書と實驗成績を無代で送つて呉れる又本療法普及のため前記ラヂウム溫灸京城治療部で今日から向七日間は無料で實驗治療をなす由。

コロムビアレコード Columbia
六月新譜 第三部發賣（第一部は五日前、第二部は二十日前の本紙參照）
山田流箏曲 葵の上 今井慶松 今井敬子 三絃 伊藤松超
和洋合奏 元祿花見踊 京鹿子娘道成寺 島田屋名流 松竹和洋合奏團
歌舞伎劇 伽羅先代萩 尾上梅幸 松本幸四郎
浪花節 忠臣義士銘々傳 金州城攻擊 東家樂燕
同 南部坂雪の別れ 宮川松安
童謠 ほうほう螢 蝶々の子供 飯野澤 千代 ふみ子
同 はよはよかへろ たんぼ田の道 清水三七子
御最寄りの特約店にて是非御試聽を
日本コロムビア蓄音器株式會社

主婦之友好み ゆかた地の會 階下會場
御用は一日もお早く願ひ上げます
新味・奇拔・雅趣とりぐの代表的新力作品の陳列 素晴らしい今夏のこの人氣 さすが100パーセント
三中井

月經 特殊流經劑 レスノリン
月經閉止四五ヶ月內に本劑獨得の特殊作用を以て容易く安全短時日に應用の目的を達する確實の効力を有す
說明書は三錢切手封入本院に申越迄呈 定價 一瓶參圓五拾錢 送料朝鮮四十五錢
發賣元 常盤藥院 大阪市北區曾根崎上一丁目 電話北四三〇・四二四〇番 振替大阪三六二六番

金牌受領 松風香油 本椿香油
大阪市西區靭中通一 三宅堂

表裝は 水原へ
京城若草町通り 電本二三九七
製表具 裝幀業

雷丸號六神丸

御婦人の必備品！ 月經時最良の御手當品 月經帶 ビクトリヤ
御兒樣の必要品！ イージーおしめ
大和ゴム製作所 東京 發賣元
全國有名デパート小間物店にあり

尺八 製作販賣

何がせしめたか？ 驚嘆すべき此の安値
石川物產の大廉賣
廿三日より廿五日まで三日間
石川物產商會 京城本町二丁目・電話本局一八八四番

五月二十三日付京城日報紙上『九萬圓を捲きあぐ大がゝりな土地詐欺團云々』の記事に就いて當社は完全適法なる手續に依り土地擔保を以て本人に代付したるものにして何等の損害を被る事なく隨つて詐欺事件云々には何等關係無之候
右廣告候也
昭和五年五月廿四日
釜山府辨天町一丁目三十番地
釜山信託株式會社

天幕雨覆日覆製造販賣 京城驛前
中西テント商會
電話本局二六八番 振替京城一二〇七六番

內科、外科、性病科 產婦人科、小兒科
櫻島醫院
京城府旭町二丁目 電話本局二三二二番
院長 櫻島成高
全三坂通分院
電話龍山三七番
副院長 女子醫學士 同 重子

ピアノ オルガン 蓄音器
京城本町二丁目
釘本樂器店
電本一二八三番

內科 小兒科
入院隨意 隔離病室 普通病室
京城黃金町大通り
今村病院
電話 病院用 一三六 自宅用 一八七番

池田の甘栗
完全なる冷藏裝置により年中新鮮な優良品を提供します
京城驛前 池田商會
電話本局七八九番

雨!!! 雨!!! 雨!
雨衣の御仕入は日之出印を品が豊富で値が安い
又々値下斷行
各種防水布製造卸問屋
（店名御記入御申越次第新型見本進呈）
東京市神田區岩本町十一 市電岩本町交叉點四ツ角
日之出防水布商會

寢る前に齒を　金冠は有害で疾病の素
初夏の衛生を語る【4】
飯塚齒科醫院長　飯塚徹氏

齒科の方は他の病氣と異り手前によつて生ずるやうな事はなく殊更に夏季への注意はないが古來我國民は齒學方面の知識が非常にかけてゐるのは非常に遺憾なことでこの際一言したい

◇

まづ第一は金冠である、この金冠に就いては世人一般は無理解でチヨツトした齒牙の疾病にすら、金冠を求める人々があるがこれは大いなる間違つた考へでその如何は國民保健上相當重大な事柄であるのに患者に不親切な齒科醫師は一般人のこれに對する無智を幸ひとして、その病狀が金冠の適應症であるか否やをたしかめぬのみか時として有害としりつゝもこれを濫造して以て巨利をむさぼつてゐる

◇

私が何故に金冠が國民保健上左樣に重大かといふに斯界の大家花澤博士等の説によれば金冠裝着齒は齒槽膿漏に犯される事必然であるとあるが私もまたさう信じてゐる、少くとも目下多數の齒科醫師が濫製してゐる金冠ではこの疾病を起すのが當然ではあるまいかと思はれる。

◇

さてその齒槽膿漏といふ病氣が何故國民保健上それ程重大であるかは膿漏の文字からこれを解釋してわかるやうに常に緻緻かな膿を醸してをりこの膿は必ず嚥下されるのである、さうしてそれが原因となつて色々な病氣をひ起すのであきる例へていへば胃毒を誘することは勿論その他心臓の疾患リウマチス、神經痛等種々なる疾病の原因をなすものである、先年なくなつた九條武子夫人もその原因はこの恐るべき齒槽膿漏であつたとのことです數年前日本大學齒學部の宇垣教授が來城した節「前齒の金冠等は學校では敎へないのに何故多數の齒科醫はそれを作つてゐるか」と不審がり、當地の三品ドクトルはアメリカでは金冠といふことはゴミダメとして使用してゐる丸齲をさかさまにした樣なもので人體に害をおよぼすことは想像以上だといはれてゐると語つたことがある、でなるべく金冠せぬようつとめてもらひたい

◇

齒牙についてはどうしても家庭がもつと理解し、まづその子供等に注意を植つけることが肝要であるその一つとしては、朝、晩は必ず齒を磨くことが最も必要である

農繁期に於ける　託兒所の急務
能率增進上必要なり
東京高師　倉橋惣三氏談

これからはいはゆる農繁期といつて田植、養蠶その他畑地における害虫の驅除や手入など、猫の手でも欲しいほど忙しくなり、一家一村總出の時幼少兒を持つ家庭ではそれがために少からぬ支障を來すことが多いのである

農繁期　だからとて幼少兒を放置する事は育兒上由々しき問題であると同時に、又それかといつて幼少兒にばかり心を引かされては農事の方がおろそかになり殊に農事に關してはすべて時期があり、その時期を失する時は收穫の上に多大の影響をおよぼすのみならず

農家の　仕事は國家重要の問題であつて、一國の興廢消長にも關係するものであるから、その能率を高めんとするにはどうしても社會的施設によつてこれを講じなければ、今日の社會狀態ではその目的を達する事は頗る困難な事である。それには色々の方法もあらうが、最も適切有効なるものは農繁期託兒所である、農繁期といつても十日乃至十ヶ日位の短日間であるから

その間　において農村集會所とか、クラブ或は公會堂その他適宜の建造物を公開して託兒するのであるが、然し地方により地勢によつては色々事情もあるのであるからその間を斟酌し實質的効果を舉げるやうにしなければならぬ、設備の點においては多數の子供のあつまりであるから

災害を　招くやうな危險のないやう、且衛生的施設の點においても留意しなければならぬのであるが、殊に子供の事であるから弱點のないやう終日樂しく暮らさせる事が肝要である

伯林の世界最新の乘合バス

伯林の交通運輸會社では今度寫眞の樣な最新型バスを運轉することになつたこの新車道は前後に通轉階段を備へ長さ九米八〇　乘客數二階二基　百三十三人乘り入と　ふいと堂々たるもの

宮詣りの弊害
―親たちの虛榮の犧牲―　衛生的に見ても有害
◇…棚橋源太郎氏談

兒童に關して　の家庭的行事は兒童を喜ばし且教育する爲めのものでその目的に手段方法が適合してゐて然も兒童に對する衛生觀或の發露と見なすべきものであれば大いに保存し奨勵すべきものであります今日行はれてゐる

兒童に對する　家庭的行事の內ではいつしかその本來の意義を没却されてゐるものが少くありません、子供が生まれて一ヶ月たつと產衣を着飾らして氏神へ參詣することは宮詣りの美風の一つではありますが、色々惡風に流れてゐる方面があります

產兒が健全に　發育することについて氏神の加護を謝し祈願を捧げるのは勿論結構なことであり大いに推奬し保存すべき美風ではありますが折角のこと美風も難遣がつまらぬ無理をして近隣へ華美を誇る具に子供が供せられ難遣の虛榮の犧牲にならねばならない樣では

全くその本旨　に反するものであります。身分に不相應な產衣を着飾らせることは難遣の虛榮心を滿足せしめるのみで乳兒には何の意味もなし親方から贈られる大張子や、ガラガラの類も、まだ乳兒にはもとより何の必要もない、生後六ヶ月位までは殆んど玩具の必要はないのであつて玩具で遊りに

子供の神經を　刺戟するとは却つて有害であります、次には宮詣りの時期でありますが生れてからまだ一ヶ月にもならぬ乳兒を戸外へ出すことは兒の衛生上から見てこれは考へねばならぬ事で宮詣りが元で乳兒に病氣の起る例はしばしばであります

寒氣の折柄は　簡單よくない事であります、又從來のやうに生後一ヶ月位の乳兒を人力車や自動車で氏神や親戚へ長時間引き廻はして乳兒に激動を與へる事は甚だよろしくないから家庭のものにいだかれて徒歩で靜かに参詣するに限ります

空中ピクニツク

イタリー航空相バルボ氏を會長とするローマ航空俱樂部では去月二十八日、十九臺のスポーツ用小型飛行機を揃へて、ローマのリツトリオ飛行場を發し、チベールに空中ピクニツクを行つたが、一行中には多數の淑女が加はつて色彩を添へ半圓形に機體を並べた中央に持參の蓄音機、お茶の道具、食料品等をひろげ、スマートなキヤノピイの下で一日の清遊を試みた。寫眞は、モダーン味たつぷりな空中ピクニツク。左端は航空相バルボ氏

眉墨の引き方
顏や髮形で異る
山野千枝子

◇…眉墨を引きますのに眉毛をそのまゝにして、眉墨だけを引く人がありますが、形を整へんが爲の眉墨を引く目的からいつて適宜眉毛に剃刀を當てゝ手入れをする必要があります。

◇…モダン好みの人はよく眉墨をすり込む樣にしますが、余りすり込むのは毛が切れたり、拔けたりしますし又いかにもわざとらしくなりますから眉毛の薄い所を補ふ程度になさるのがよろしい。日本髮の場合に粹に見せるには眉尻の方へだんだん太くし、しとやか向きにするには三日月形にします。洋髮の場合でしたら眉頭を幾分太くします。一般に眉の引方は初めに中央から眉尻の方へ引きそれから眉頭の方へ引く樣にします。

◇…眉墨を引く時は粉末になつてゐるものか、紙にのばしてある物を眉刷毛に充分ふくませて眉の上だけを輕く撫くこすります。墨色については色白の人は茶色の淡いものが似合ふ樣です黑くはつきりしてをりますのはお人形の眉の樣で不自然に見えます。普通の人はやはり黑がよいと思ひます、顏の形によりましても一寸の注意で、大へん引立つて見えます。

◇…鼻すぢの低い人は眉頭の下の方まで、卽ち鼻すぢの上まで、眉を引く氣持で極く薄く伸ばしますと鼻すぢと御白粉と助け合つて、少し見へよくなります、然し少しでも、退過ぎると却つて不自然になりますから注意を要します長顏の人はやはらかに心持長めにし丸顏でしたら太目に短く幾分眞上になる樣にして顏の中心を中上部に置く樣にしますとひき立ちます。

マツサージが　一番よろしい
そばかす療法

そばかすの出來るのは、紫外線の作用によるものでありますから夏へかけて殖るものでありますから出來るだけお顏の肌を日光に曝さぬ樣にするがよいのですが外出にはきつとパラソルか日傘を用ひますと或る點まで防がれますしかしそれでもなかなか完全に防げるものではありません、そこで若しそばかすが出來たなら次の樣な方法で除くより仕方ありません卽ち先づ良質の石鹸でよくお顏を洗つてからマツサージクリームをつけて、二三分たつてから指先きでマツサージいたします、そばかすは目の周圍から頰へかけて多いものでありますから先づ目の周圍から初めます、卽ち上まぶたは鼻のつけ根から外側へ向つてぐるぐる指先を廻轉させながら目尻へおよぼし、今度は反對に內側へ向つて行きます、目の下は內側から外側へだけマツサージします、次に眉根のところは鼻の上部から各々上方へ斜に行ひ更に下の方へ斜に丁度顳顬に向つてマツサージします、鼻の側は兩側を鼻側端をたどる樣にマツサージし頰は目の下から顎へ向つて行ひ更に顎の方から目尻へ次ぎに口の上下は各々中央から外へ、額は眉根の邊りから同樣に斜に髮の生際に向つてマツサージします、マツサージは何回も行つただけ効果がありますが大概二十分位で終る位でもよいのであります。

漂泊ふ貞女
十一年間行方不明の夫と愛兒を尋ねてく漂泊ふ貞婦の血と淚の物語、見よ！萬人皆哭く講談俱樂部六月號の大評判特別讀切小說！

夏に適した　野菜料理三品
茄子・蕗・三葉

◇茄子酢味噌

【材料】大茄子三個、青紫蘇少量、甘味噌五十匁、砂糖十五匁、酢二勺、味の素少量

【準備】茄子は皮をむき縦二つに割り水に浸してアクを拔き、味噌は漉しておき、青紫蘇は系の樣に切り、水に晒しておきます

【調理】茄子を蒸籠に入れて軟かにむし取出して布巾に包み、輕く壓して水分を除き、斜身のやうに適宜切つて皿に盛り、味噌酢砂糖味の素及び若干の水を入れて酢味噌を作り青紫蘇を茄子の側に盛りそへます

◇蕗の細煮

【材料】若蕗の葉百五十匁、醬油二勺、砂糖スープ匙一杯、鰹節三勺、酒少量

【準備】蕗の新葉を重ねて卷き、細く切つて熱湯に擲水少々を入れてゆで水に晒して輕く絞ります

【調理】鍋に醬油、酒砂糖を入れて沸騰させ蕗の葉を入れて攪拌しつゝ煮汁のにつまるまで煮、鰹節をもんで入れます

◇根三葉の油味噌

【材料】根三葉の根三百匁、甘味噌四十匁、砂糖スープ匙一杯半、胡麻油少量

【準備】三葉の根の先根を取除き、洗い部分だけ殘し一寸位に切つておき、味噌はすりつぶしておきます

【調理】鍋に胡麻油を入れ煙の立つ位に熱し根を入れてさつといため味噌、砂糖を加へて煎ります

麻雀界

◇…麻雀競技會　龍山麻雀俱樂部主催にて來る廿六日月曜日午後六時より同俱樂部において競技會開催三回戰會費一圓なるべく前以てハガキにて申込まれたしと因に同俱樂部は漢江通り野砲隊入口停留所より約一丁錬兵町練習所前

將棋新手合（五）
於東京市日本橋 讀賣新聞社 將棋所

平手　▲六段 山北孫三郎（東京）　△五段 齋藤銀次郎（東京）

（圖は八六步迄の局面）

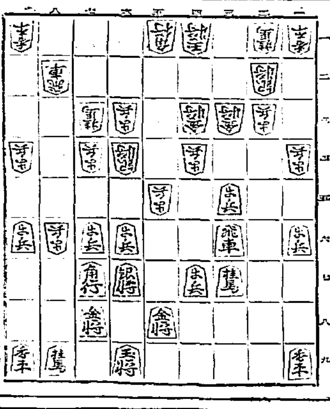

先手 山北　後手 齋藤氏　與步

△八三步 ▲同 飛 △七二銀 ▲八二飛 △六三銀成 ▲六三金
△同 成銀 ▲同 銀 △八八步 ▲五四銀步 △七七步 ▲同 步
△七四步 ▲八五桂 △八六角 ▲四三金 △七六步 ▲三三玉
△五五步 ▲同 銀 △五二步 ▲八四角（以下次號）

（淸島本七段評）（先手）八三步となす、敵飛を先手に牽制して、六四銀に迫る手段は好い手である。

（後手）五三金と守る處で、八七步成、同金、同飛成、八八步、八四飛、六四成銀、七五步、六三成銀となるので自重したのである。

（先手）七五步と、突いて敵玉頭を攻めるのは良い手である。

（先手）五六步打ちは、七筋の步を利用する良い手である。

（先手）五二步打ちは、疑い良い手である。

JODK　プログラム
五月二十五日（日曜日）

午後〇時三十分　氣象概況、各地天氣概況

同〇時四十分　普曲萬歲　岡島家金丸　同　角丸

一時三十分　京城甫唱　一、遊山船、二、鐡の歌三、難波四、那須與　金彩雲

同二時〇分　ニユース

同三時〇分　運動競技　京城實業聯盟野球戰　殖銀對遞信　第三回戰　說明　上原誠宥

同六時〇分　ハーモニカ合奏　一、戰鐘のバンド二、イスパニヤの調三、シカゴの美人四、ナショナルウエツデイングワルツ五、雷神行進曲　京城タンゴハーモニカバンド

同六時三十分　產業ニユース（全國中繼）

同七時〇分　ニユース、翌日プログラム發表

同七時二十五分　ラヂオ風景（東京）一九三〇年新風景

同八時十分　第九回オリピツク大會ニユース（全國中繼）

同九時〇分　和洋樂合奏（東京）一、長唄綾鞍馬出二、映畫小唄（猫唄付）　松竹管絃樂團　指揮　島田晴譽

同九時三十分　謠曲と短編　一、黃鷄調二、有馬樂　他　徐珊瑚　越東爾

同十時〇分　氣象概況、時報、國民保健體操

岡田芳月氏の講演會

健康法、治病法に付十數年來熱心なる研究を重ね良能療法を創始せられたる岡田芳月氏は今回來城明二十五日午後七時より公會堂において健康及治病について講演をなす由。入場料無料、一般來聽歡迎尙二十六日より七日間一般希望者のため講習をもせらるゝ由。

專賣特許　ミケゾール　防臭消毒殺菌劑
內務省 昭和四年十二月二十七日 代用消毒藥 指定
家庭常備品　純國產品
製造元 東京三井鑛山株式會社 三池染料工業所
發賣元 井上壽商店　出張所 京城府達樂町二丁目

男子用　本邦唯一の精良品　サツク　丁子堂
[illegible]

東京 尾澤 全治水
たむし　水むし　いんきん　ひぜん　ひつ　しらくも　はたけ　くさ
其他皮膚病一切の良藥
定價 廿錢 五十錢 一圓
本舗 合名會社 尾澤商店

●づつう！ ノーシン●

三中井の夏服予約　五月三十日マデ
背廣（上下）シルク マロケン　二六、〇〇
背廣（上下）舶ボーラー 氷　二九、〇〇
襞リチヨツキ リンネル　三、〇〇
襞リチヨツキ リンネル　四、〇〇

小粒 大粒 仁丹
飲食中毒に卓効ある　銀粒の仁丹
銀粒は仁丹主劑の外貴藥朝鮮人蔘及びヴィタミンBを配合す
●仁丹は滋强、調聲、精神爽快、口腔芳香、保健救急の爲め
氣分惡しき時　口中惡臭の時　音聲を使ふ時
執務勉强の時　疲勞倦怠の時　船車旅行の時
運動散步の時　集合觀劇の時　宴會喫煙の時
食前食後　訪問接客の時　惡疫流行の時
等日常之を「護身藥」として二、三粒絕えず活用あれ
仁丹のハミガキ・仁丹の体溫計

寫眞機械　活動寫眞機　一般材料
島田誠昌堂　京城府明治町　電話本局二九八四

淋疾に　多數醫家の實驗推奬　絕對的奏效
複方 ノボノール球
胃腸障害…絕無

母乳に代る粉ミルク　キノミール
キノミールは搾り立ての純良牛乳に滋養糖を加へ日本人の母乳と同じ榮養價にしこれを其の虛で低溫無菌的に操作乾燥せしめた代表的國產粉乳でありますから日本の赤チヤンにはまづこれ以上の母乳代用品は無い筈です。
見本進呈
株式會社 和光堂　東京市神田區錦町　大阪市東區博勞町

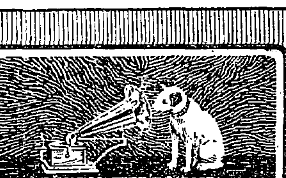

オルソフオニツク吹込
ビクターレコード
六月新譜

四葉のクローバ ニーナの死　關屋敏子
野崎村　古靱太夫
五月雨　上田竹童
御山獅子　牧瀬喜代子
鞍馬「連」　田中旭嶺
大森彥七　三登勢太夫
エンパイアー・デーイの詔勅　英國皇帝皇后兩陛下
「スポーツマン・シツプ」御講演　英國皇太子殿下
アルルの女―組曲（ビーゼー作）　フイラデルフイア管絃樂團
グレゴリアン詠
第二號奏曲（ラフマニノフ作）　ラフマニノフ　フイラデルフイア管絃樂團

えにきてし　佐藤千夜子
米搗き唄
讃の遊びた歌　內田榮一
春のあしの唄　佐藤千夜子
海の空の記念　平井英子
日本海海戰記念
雛飛ぶ朝鳥　德山璉
空の唄　佐藤千夜子
踊る黑猫
舞踊行進曲　二村定一
人力車　松原千加士
トラバトーレ
ピエロ小唄　此八
銀座セレナーデ　二村定一
この太陽　佐藤千夜子
冷い鳥　四家文子
鴨川小唄　伊藤武雄
草人レヴユー　上山草人

野澤温泉小唄　二三吉
所澤小唄　二三吉
豐川音頭　二三吉
銀州小唄　佐藤千夜子
石見小唄　佐藤千夜子
伯耆小唄
吉原雀、四季の歌　初太郎
青柳、源氏の白旗　長二郎
降つて行く、串木節　力松
朝鮮警備の歌
二上り新內　喜久治
おけさ節
トツチリトン（新型）　橘之助
じよんがら節　菊池源太郎
津軽おわら節　出崎たよ子
下田節、大島節　遊妓連
由井正雪　木村友衛
天野屋利兵衛　齋々木米若
荒木又右衛門　木村友成
眞田武勇傳　末廣亭清風

ヘアイドンの主題變奏曲　カザールス指揮 ロンドン交響管絃樂團
星條旗行進曲 エル、カピタン行進曲　ストコフスキイ フイラデルフイア管絃樂團
セミラミード序曲　ビクター交響管絃樂團
アダーヂオ（モツアルト作） サラバーンドとタンブーラン　メニユーイン
熊蜂は飛ぶ 無言歌 母の訓へ給ひし歌　カザールス
悲歌（チヤイコフスキイ作）　フイラデルフイア管絃樂團
カリンダ あの娘の愁ひ　ポールホワイトマン管絃樂團
私のラヴ、パレード 臆病者　モリス、シユヴアリエー

五月廿五日一齊發賣
日本ビクター蓄音器株式會社　橫濱市中區守屋町
NV―13

糸價低落の原因(二)

從來は人絹の三倍の價値に生糸があれば人絹の侵害を受けないものとされてあつた。この過去の事實を標準として考へると現在ニューヨークで四月來の相場は

生糸捲物	一ポンド	四・五〇ドル
形價換算	一、一〇〇圓	
人絹三番	一ポンド	一・五〇

これによるとまだ生糸は下るものと見られる。最近のナショナル取引所の先物生糸が三ドル七八〇仙を示してゐる。生糸一ポンドが三ドル六十仙となれば日本生糸百斤が丁度九百圓に相當する右の狀況から考へると生糸はまだ下値が存在するのと見られる次の日本中は政府が補償法によりて糸價の吊りあげを策したといふ輿論から米國では非常に反感を以て迎へられてゐる。最近蠶糸中央會から宮崎氏が遙々之が釋明のため渡米して各地を巡歷中で、比間『ヒラデルヒヤ』での織物業者大會に參列して大に釋明に努めてゐるが好果をもたらさないやうである。支那の進出は銀塊の暴落ばかりではない、蠶業に目醒めた發展の結果も考へねばならぬ

次に國內關係について見ると、如何に共保繭封印をやりても共販原料繭の增産が主因である、如何なる蠶繭の調節が出來れば駄目である、必ず形を變へて繭は糸となりて市場に現はれるのである、又內地蠶業者中には繭封印を八ヶ月數十張するが自分は稍散の增張、繰業時間の延長等を平氣でやるといふつまり同業者の統制がとれない結果である

補償法の運用と共保の數量は增減期の本月末において少くとも二十萬梱以上橫濱、神戸の市場に滯貨となりてゐる。更に本年の春蠶が二分七厘の增產といふから定期市場の先物は頭が上らぬのが當然である銀行の生糸資金の警戒も糸價壓迫の大原因である

生糸の前途觀

上述の樣に生糸が生產過剩の一途を辿るとせば蠶業の前途を悲觀させざるを得ぬ併し巨細に各方面を調査すると生糸消費の前途は價格によりて決定するものと見られる

營業倉庫の資金
貸出利率を全鮮的に一定する必要がある

移出米制限に營業倉庫の金融については從來預金は當然殖銀の領域とすべきものであるが、入庫品の金融は一般銀行に取扱はせるべきものであるとする空氣は漸次濃厚となつて來た。營業倉庫が百萬石を收容するとすれば石二十五圓と見るも二千五百萬圓の資金を必要とする譯であるが、貸出口の少い朝鮮の銀行にとつてはこの問題の解決次第では大打擊を受けなくてはならないので普通銀行側としても著しく注目してゐる模樣である、しかして、こ資金が一般銀行から金融されることゝなつた場合には倉庫證券を普遍化する意味において、何れの銀行より金融するも同一の取扱を受けることが出來るやうに貸出利率を全鮮的に一定すると同時に一方鮮銀としては出來るだけこれが普遍に便宜をはかるやうにする必要があるとされてゐる

金組手形の割引率が低下
普通銀への門戸開放で

金融組合關係の貸替手形は從來殖銀以外の一般銀行では取扱ふことが出來なかつたが、融通資金と違つて商業資金を殖銀だけが獨占するといふのは金融の觀點から見ても不合理であるといふので先般來鮮銀をはじめ普通銀行も取扱へることに改められたこの金融組合と普通銀行の取引の途が開かれるやうになると同時に割引金利も漸次引下げられ殖銀の獨占時代に比較すれば五、六厘方の低下を見た樣である

住友と十八の合併
店長も噂を首肯

住友銀行の朝鮮進出にからんで十八銀行との間に合同說が進みかけてゐるとの說は地場銀行に大きな衝動を與へるに至つたが、この問題につき井上十八銀行支店長は左の如くいつてゐる『住友銀行と十八銀行との合併が進みかけてゐるとの風說があることは事實であるが、この噂がこのまゝ事實問題として進行するか、或は單なる噂として立消えとなるかは自分には判らない。勿論本店からは何にもいつて來てゐないが、こちらに通知して來るのは內定してからであらうから事實この噂の通りとしてもわれわれが知るのは成分後のことだらう』住友銀行では最近九州方面に手を延ばしてゐるときであり、朝鮮への進出は多年の懸案なので若し合併が實現すれば現在の十八銀行の鮮內支店をそのまま住友銀行支店として營業を繼續するらしいしかし內地の有力銀行が鮮內に進出して來ると鮮內金融界はあまり歡迎してゐない模樣であつて加藤鮮銀總裁は住友と十八の合同は銀行自體から見れば極めて結構なことに違ひないが朝鮮としては現在でも多過ぎる位であるから有力な支店銀行進出して來ることは歡迎すべきことではないといつてゐる

景氣は何時直るか判らない
井上藏相談

【大阪電話】全國貯蓄銀行大會出席のため西下中の井上藏相は語る財界が何時立ち直るかといふ質問に對しては判らぬといふ外あるまい、世界經濟界の變化に依つては日本の景氣も變ることがあるから、產業合理化、企業の統制、產業の進行、海外販路の開拓等從來の方策以外に新しい對策はないと思つてゐる

墺國銀利下

【ウヰンナ二十三日發電】オーストリア國立銀行は公定步合を五厘引下げ、五分五厘に改訂する旨本日發表した

價格表記の現金送出禁止
國民政府の命令

【上海廿三日發電】國民政府は本日は支那から日本その他諸外國へ價格表記の方法に依り現金を送出させることを禁止する命令を布した

三井船舶部 朝鮮進出計畫
鮮米運賃問題の成行き注目

三井物產の內鮮取引貨物は逐年增加の趨勢にあるに鑑み近年に至つて三井船舶部ではひそかに朝鮮進出の計畫中であつたが、昨年川村營業部の來鮮を機會にこの問題は急速に進捗し、その後京城支店では扱取貨物に關する調査をなし、その結果を目下本社に提出中である譯しかしてその調査によれば、內地より硫安、麥粉等の朝鮮移入貨物並に朝鮮より內地移出の綿絲石、セメント、木炭、黑鉛その他を合すれば三千トン級汽船を毎月一航海で往復とも充分滿船し得ることが確實となつてゐる、しかし三井の朝鮮進出については三井對鮮航會の複雜な關係から、三井では特に進出であつた、然るに最近大阪支店では、鮮航會に對し、三井扱ひの鮮米運賃も、米穀商員と同一運賃に引下げる樣交涉中のところ、これに對し鮮航會は引下げを拒絕するに至つた結果、引續き當事者間で圓滿解決を折衝中であるが、その結果如何になつては、この三井船舶部の朝鮮進出計畫も實現し、三井が直接自社の手によつて鮮米並に三井關係貨物の取扱ひを開始する模樣で、その成行きは注目されてゐる

鮮米運賃の引下餘地なし
朝郵側の言分

鮮航會の鮮米積取實行運賃は引上げに引上げを行ひ、最近漸く協定運賃を實施するまでに至つた機先大阪三井支店から運賃引下げの要求が現れた、即ち鮮米取扱運賃は大阪米穀商組合に對しては協定運賃の三分割戾が公然と行はれてゐるが、會員外に對しては何等の恩典は與へられてない、從つて會員外のものは鮮米取引上、米穀商員に比して不利な立場にある結果、今回三井が鮮航會に對して運賃引下げを要求するに至つたしかるに鮮航會はこれを拒絕した結果、三井は自社の手で鮮米積取りを開始するまで俱り關係者の注目を引くに至つたがこれに對し朝鮮郵船の山田營業課長は左の如く語つた

現在の鮮米運賃は最近漸く六十七圓を保守することになつたが貨險手取り金は一トン當り一圓二十五錢見當で、これを昨年の郵船料二圓五、六十錢に比すれば却つて船會社の損失となるので、これ以上運賃を引下げることは出來ない、從つて三井が現在の運賃で不服なれば米穀會に加入するより他に方法はないと思ふ

印度の棉花市場閉鎖

【ボンベイ廿三日發電】反英運動の中心ダラサナ村に對し遂に當局の彈壓の手が下つた、そして同村は軍隊の占領する處となつたが、これがため本日再び當地の部分的ボイコットが開始され株式取引所棉花市場は閉鎖された

日糖の咸南進出は嘘
計畫すらない

最近日本糖業が咸南甲山郡の國有林二萬五千町步を借し入れて甜菜を栽培し精糖工場を建設すると傳へられてゐるが、右は全く虛傳にすぎぬ模樣で、日糖側では甜菜栽培も工場建設も計畫すらしたことがないと堅く否定してゐる、即ち咸南に甜菜を栽培せんとする計畫は一兩年前から明鮮鐵業が目論んでゐるものであるが、未だこの計畫は具體的に發展してゐないもので、今回の日糖咸南進出說はこれと混同されて噂傳されたものではないかといはれてゐる

郵船の不況對策
減配の外賞與減

【東京電話】日本郵船會社では二十三日重役會議を開き協議したが新船、新製船購入の延期に鑑み今後不況對策を徹底させる方針で、三分減配を斷行し各船の要員に充分說明することになつた、尚會社航路中重大視される歐洲航線の大洋、桑港大洋三線航路も時日の問題でありこの際船は止むを得ぬ狀態で、このまゝ缺損を續けられぬ狀態にあるしかし一般人件費は人員整理によらず每期ボーナス減によることゝなり減率(月俸六ヶ月分)は三割、一般社員(月俸二ヶ月半分)は二割程度の削減を實行することゝなつた

產地側がゴム對策決議
相場は稍反撥

ゴムの五月中の限産が何等市況を好轉せしめるに至らず、更に何等かの市價維持策が一般に期待されてゐる折柄、某所入電によればマレーにおけるアジア人ゴム栽培業者は左の如き決議をなした

一、日曜日を休息としてマレーの全勞働者に休息せしめるやう政府に要請すること

一、輸出制限を行ふこと即ちスモークシート並にクレープのみの輸出を行ひ二等品の輸出を禁止すること

一、斯業救濟案考究のため栽培者と政府の聯合會を設置して市價維持をはかることしたかくて廿四日ゴム價は久しく漸落步調にあつたものを依然反撥し仁川沖二十七錢五厘と五厘方昂騰したが、これは四月中における米國の自動車製造高が四十四萬二千臺と前月に比し約四萬臺を增加し、一方產地における最近の在荷が三萬六千五百八十九トンと前月末に比し六千八百五十九トンの減少を來したことに好感をもつたゝめらしい

米俱樂部が仁取側と會見
救濟につき折衝

京城米俱樂部整理の善後策につき仁友會の各幹部は二十三日午後六時より仁取樓上において取引所から秋山專務、平岡書記長、取引員側は同米俱樂部に關する店主七名と會見なし桑野氏議長となり先づ仁友會の櫻井氏より市場規則の改正につき何とか緩和すべき方法なきやを正したのに對し秋山專務は過般松村殖產局長と會見し當局の意向を十分に確めた結果地方延市場に對してはすでに道當局の手を經て取締る事になつており又市場規則の改正は多年吾々が要望せる取引所令公布の前提たる言質を得たのでこの上は當局の方針に從ひこゝ暫くはその成行きを見るの外なき旨を述べ更に櫻井氏は京城米俱樂部の生立ちから今日に至るまでのいきさつを詳細に說明し取引所として何にか救濟方法を考究せるや否やを質問し、更に米俱樂部が仁友會を組織して以來本年の七月で滿六ヶ年となるが其間仁取の總出來高約八千萬石に對し各米俱樂部を經て取引された石數は內輪に見て四割に達して居る、しかして其內二割は吾々俱樂部員の努力に依り仁取の出來高が殖えた事になつて居るのでこれに對する取引所の收入約二十萬圓は仁取將來のため犧牲となる俱樂部員に救濟資金として取引所から出すが至當でないか

朝鐵の自動車督監制
各線二名配置

朝鮮鐵道では慶南自動車の成績をあげるため、各線に監督員を配置することゝなつたが、差當り二名づゝと決しすでに配置を終つた模樣

落穂

鮮銀鐵道會社では七月から各線一齊に列車內の貨物取扱ひを開始することとなつた▲差當り取扱へるのは三百三十枚でこれを內輪に見積つても年に三千圓の純益をあげることが出來るそうだ▲電車の廣告はあつたが汽車の廣告は朝鮮でははじめての試みだ▲京電の仁川支店は四萬二千六百圓を投じて宮町に建築中であつたが、いよいよ落成したので二十八日に移轉するそうだ▲中央物產の拂込期限は六月十日と決定してそれ〴〵通知を發したが總株數一萬八千株には三千株は住所を明かにしない株主があつた▲これは拂込徵收をさける意味らしいといふので會社側では少くとも二千株位は失權株が出るだらうと豫想してゐたが、昨今住所を申し出るものが多く、この分なら失權株は千株に滿たないだらうといふ有樣▲これには會社側でも少からず意外だつたらしい

日銀帳尻(廿三日)

發行高	一〇四四、三〇〇	[illegible]
正貨準備	[illegible]	[illegible]
保證準備	[illegible]	[illegible]

鮮銀帳尻(廿三日)

發行高	[illegible]	[illegible]
正貨準備	[illegible]	[illegible]
保證準備	[illegible]	[illegible]
限外發行	[illegible]	[illegible]
貸出高	[illegible]	[illegible]

東京コール(廿四日)

翌日拂	六厘	乃至一錢一厘
無條件	七厘	乃至一錢一厘
普通	八厘五毛	乃至一錢一厘

鮮銀對外爲替建値(廿四日)

對英	二志〇片八分三
對米	四十九弗八分三
對支	百十兩四分三

海外經濟電報

倫敦銀塊	一九片四分三
米棉	休會
印棉	廿錢高
スチール株	一七一弗四分一
アナゴンタ株	五九弗八分一
日米爲替	四九弗一六分ノ七
英米爲替	四弗八六仙丁度
紐育銀塊	四〇仙二分一

海外砂糖市場

キューバ糖		一弗八分三
ジャワ糖	五、六月限	九ギルダー二分一
致糖	同	八志一片二分一

株式

東西の軟化から新東漸次弛む
東京は後場に關門を割る

前場 廿三日後場小弱く大引せし機先、今朝は阪地の塗りなき商狀を入れて東新九十一圓九十錢と味なく寄付きしもアト阪地のヂリ安に押々乍ら買ふ向もあり、引際は遂に九十圓大關門に切迫しこの間松山によく買進んでゐた、この外京取は寄不申し引は十八圓丁をつけられ白井賣り松山、新田買で八十枚の手合せがあつた、即ち昨後場の止値に比すれば東新一圓八十錢安であつた

後場 前場氣崩れし機先、投場は阪地塗りなきも後場東京は遂に九十圓大關門を割れの八十九圓八十錢に寄付き形勢不穩を示したが一本調子に好低落せずアト阪地の一服に人氣稍落着き東新は九十圓廿七錢から四十錢に大引し大新も四十七圓から六圓九十錢と小浮動を示してゐた

大體上下とも單なる思惑時代

雜株市間題にされてゐたものは勿論、比較的堅實な株でも採算以下に叩かれたものが相當あるが別して紡績株の如きは例の銀塊暴落で綿糸の如きは數年になき新安値を低落した、この情勢からすれば如何にも樂觀出來ず買要味は全くない樣にも思はれるが併しこの見方は餘り現實の不況に捉れすぎもので公平の立場から見れば條件の在の財界事業界の不況は殆んど世界的のものであるから一氣に好轉を望むことは困難であるがこの不況の裡に於て事業界は相當の整理をなしつゝあるから早晚好轉して來ることであらう、只急激の樂觀が出來ぬと言ふのは物價が低落して居る以上早退してゐることであり從つて株式界もまだ當分大相場の期待は出來ない、この點から見れば今年は大體上下共單なる思惑時代ではあるまい、何分財界の前途について見ても今までは戰爭とか何とかで相場が好轉したものであるがそれが反對に大正十二年の大震災を初めモラトリアム、財界整理を目的とする金解禁等の惡材が現はれ好轉の機運を逃らせてゐる、これ等から考察しても今年はまだ隱忍自重の時代で除ろに資力の回復をはかる時ではあるまいかと見る向もあつた

東新不足緩和

今朝の代引尻は京取七百八十枚と僅かに十枚を減少したに拘らず東新は人氣の中心丈けにその勢揚激しく連日來株取盛で不足漸減して來る四十枚減少した、なほ日步は依然二十八錢の逆がつけられてゐた

東新に對する松山買目立つ

今朝阪地が寄アトヂリ〳〵軟化して來たので當所もこれに追從し東新は九十一圓九十錢の寄付から引しは松山はよく一手に買進んでゐた、一方京取は寄不申乍ら引十八圓丁で白井賣り松山、新田等買進んでゐた、即ち今朝の出來高は京取八〇東新六五〇合計七三〇枚で今ち三〇枚以上の手口左の如し

今日の手口

京取 賣方 白井八〇▲買方松山五〇新田三〇 東新 賣方大林一四〇田中道一二〇白井八〇正崎八〇山口五〇徳泰三〇立山三〇▲買方松山二一〇大林一四〇立山一〇〇白築八〇田中道七〇

融通性多く東新は別扱ひ

近日來株式界は商品界の底拔け的暴落に誘はれて…

悪勢を他所に好轉の氣勢を示してみたが何分環境不良の際丈けに新規買乏しく從つて短期東新の如きは豫想外の薄商內で今朝も又氣配ボケ折角直りかけた人氣もハッキリせぬ商狀に逆戾りした、何分東新は東株の今期配當を五分減の三割とすれば現在の九十圓臺は割高で當然八十九、六圓臺に低落せねばならぬのであるがそれが下げ足に向つても容易に下向かぬのは東株の根底が聢りしてゐて全國何れの市場にても賣買の融通が容易なためである、これに反し新紡績株は全く受難期に曾してゐる丈け戾りは賣物に押迫されて居り、一方買物とても利喰の外にない折柄とてマバラの嫌氣投げに加ふるに新規賣物も現はれこの節許りは悲觀の極に逹してゐる只東新のみは前述の如き情勢であるから賣方も容易に突込まれぬと同時に買方も所く我慢してこの逡巡鍵を續けて居れば相場も必ずや活況を呈して來るであらうと見る向もあつた

本玉

二十四日前場までにおける百枚以上の建玉左の如し

京取 賣方徳泰二一〇京證一六〇立山一六〇白築一三〇山口一〇〇▲買方南六七〇新田三六〇白井二五〇松山二〇〇洪波一〇〇 大新 賣方田中道二四〇德泰一四〇▲買方白井一二〇新田一〇〇 東新 賣方田中道一、五四〇白築三五〇立山三〇〇白井一四〇正崎一〇〇▲買方新田六七〇松山四一〇徳泰三四〇南二九〇立山

つよきよわき

株式 紡績株は受難期に面してゐるだけに戾りは賣物に隱せられ寄付きに伸び難き折柄、今朝新は新規賣物現はれ又も七圓臺に低迷した▲これが動機ともなつたのか東新もヂリ〳〵軟化し初め九十圓大關門のとこまで崩れて來た▲併し東新は全國的に融通潤富なる株だけに安値には買物入り込み一本調子には容易に低落しない▲尤も東株の今期配當を五分減の三割と見れば現在の値段は當然割高で八十九、六圓が至當であらう▲事業家は財界や事業界の不況を聽めて極端に前途を悲觀しこの邊一服落なくては納まるまいと見てゐる▲勿論世界的の不況から見て一氣の好轉は望めぬがこの不況狀態の裡において財界も追々整理改善されてゐるから▲好轉することも遠くはあるまい只目先に物價低落、購買力減退と言ふ物があるだけ急激な樂觀は認めまいて

期米 前日京城仁友會の御臟米俱樂部整理問題につきて協議したが何とかして取引所に救濟資金を出すべく骨を折つたが結局物にならなかつた▲然し俱樂部員としては突發的に世話の道を失ふのだから從來仁取の榮譽に功績した手前上此位の要求はあながち無理とはいへない▲といふて別に取引所がその利益を取引人として區別してあるわけではないから秋山專務が責任上御客へが出來ないとそこを言ふ逃げたのも當然である▲何れにしても要は取引所問題がどう解決するかであつて若しこのまゝ地方の延市場も取締らないとすると一番馬鹿を見るのが京城の米俱樂部であるからその時こそ問題が起るとは明かである

株式(廿四日)

京取短期

銘柄	寄付	大引	高値	安値
京取 前	[illegible]	[illegible]	[illegible]	[illegible]
京取 後	[illegible]	[illegible]	[illegible]	[illegible]
鐘新 前	[illegible]	[illegible]	[illegible]	[illegible]
鐘新 後	[illegible]	[illegible]	[illegible]	[illegible]
大新 前	[illegible]	[illegible]	[illegible]	[illegible]
大新 後	[illegible]	[illegible]	[illegible]	[illegible]
安取 前	[illegible]	[illegible]	[illegible]	[illegible]
安取 後	[illegible]	[illegible]	[illegible]	[illegible]
東新 前	[illegible]	[illegible]	[illegible]	[illegible]
東新 後	[illegible]	[illegible]	[illegible]	[illegible]

算定と日步

	算定	日步	代引
取	[illegible]	[illegible]	[illegible]
新	[illegible]	[illegible]	[illegible]
取	[illegible]	[illegible]	[illegible]
新	[illegible]	[illegible]	[illegible]
新	[illegible]	[illegible]	[illegible]
紡	[illegible]	[illegible]	[illegible]
新	[illegible]	[illegible]	[illegible]
鐘	[illegible]	[illegible]	[illegible]
產	[illegible]	[illegible]	[illegible]

京仁同大安鐘東鐵瓦斯織物 東株短期市場 / 安東株式

	寄付	大引	高値	安値
東新 前	[illegible]	[illegible]	[illegible]	[illegible]
東新 後	[illegible]	[illegible]	[illegible]	[illegible]

日本	寄付	大引	前寄	前引
當限	[illegible]	[illegible]	[illegible]	[illegible]
先限	[illegible]	[illegible]	[illegible]	[illegible]

大株短期

銘柄	寄付	大引	高値	安値
大新 前	[illegible]	[illegible]	[illegible]	[illegible]
大新 後	[illegible]	[illegible]	[illegible]	[illegible]
鐘新 前	[illegible]	[illegible]	[illegible]	[illegible]
鐘新 後	[illegible]	[illegible]	[illegible]	[illegible]
日產 前	[illegible]	[illegible]	[illegible]	[illegible]
日產 後	[illegible]	[illegible]	[illegible]	[illegible]
東新 前	[illegible]	[illegible]	[illegible]	[illegible]
東新 後	[illegible]	[illegible]	[illegible]	[illegible]
日鍋 前	[illegible]	[illegible]	[illegible]	[illegible]
日鍋 後	[illegible]	[illegible]	[illegible]	[illegible]

大株長期

銘柄	前寄	前引	後寄	後引
大株	[illegible]	[illegible]	[illegible]	[illegible]
同新	[illegible]	[illegible]	[illegible]	[illegible]
日產	[illegible]	[illegible]	[illegible]	[illegible]
同新	[illegible]	[illegible]	[illegible]	[illegible]
郵船	[illegible]	[illegible]	[illegible]	[illegible]
同新	[illegible]	[illegible]	[illegible]	[illegible]
鐘紡	[illegible]	[illegible]	[illegible]	[illegible]
同新	[illegible]	[illegible]	[illegible]	[illegible]
日魯	[illegible]	[illegible]	[illegible]	[illegible]

短期建玉表

	賣方	買方	建玉數
京取	[illegible]	[illegible]	[illegible]
大新	[illegible]	[illegible]	[illegible]
鐘新	[illegible]	[illegible]	[illegible]
東新	[illegible]	[illegible]	[illegible]
仁取	[illegible]	[illegible]	[illegible]
安取	[illegible]	[illegible]	[illegible]

	出來高
短期	[illegible] 枚 累計 [illegible] 枚
長期	[illegible] 枚 累計 [illegible] 枚
當日	[illegible] 枚

東京現株

銘柄	値段	銘柄	値段
株	[illegible]	鐘紡	[illegible]
新	[illegible]	同	[illegible]
鐘紡	[illegible]	東新	[illegible]
新	[illegible]	同新	[illegible]
銀	[illegible]	富士紡	[illegible]
新	[illegible]	日石	[illegible]
取	[illegible]	瑞毛	[illegible]

期米(廿四日) ◉仁川

前場	當限	中限	先限	後場	當限	中限	先限
(一)	[illegible]	[illegible]	[illegible]	(一)	[illegible]	[illegible]	[illegible]
(二)	[illegible]	[illegible]	[illegible]	(二)	[illegible]	[illegible]	[illegible]
(三)	[illegible]	[illegible]	[illegible]	(三)	[illegible]	[illegible]	[illegible]
(四)	[illegible]	[illegible]	[illegible]	(四)	[illegible]	[illegible]	[illegible]
(五)	[illegible]	[illegible]	[illegible]	(五)	[illegible]	[illegible]	[illegible]
(六)	[illegible]	[illegible]	[illegible]	(六)	[illegible]	[illegible]	[illegible]
(七)	[illegible]	[illegible]	[illegible]	(七)	[illegible]	[illegible]	[illegible]
(八)	[illegible]	[illegible]	[illegible]				
(九)	[illegible]	[illegible]	[illegible]				
(十)	[illegible]	[illegible]	[illegible]				

鮮人值段	[illegible]
組値段(石)	[illegible]
出來高	[illegible] 累計 [illegible]

◇東京 前場 / 後場 | ◇大阪 前場 / 後場

東京前場	値	東京後場	値	大阪前場	値	大阪後場	値
當寄	[illegible]	當寄	[illegible]	當寄	[illegible]	當寄	[illegible]
止め	[illegible]	止め	[illegible]	止め	[illegible]	止め	[illegible]
中寄	[illegible]	中寄	[illegible]	中寄	[illegible]	中寄	[illegible]
止め	[illegible]	止め	[illegible]	止め	[illegible]	止め	[illegible]
(一)	[illegible]	(一)	[illegible]	(一)	[illegible]	(一)	[illegible]
(二)	[illegible]	(二)	[illegible]	(二)	[illegible]	(二)	[illegible]
(三)	[illegible]	(三)	[illegible]	(三)	[illegible]	(三)	[illegible]
(四)	[illegible]	(四)	[illegible]	(四)	[illegible]	(四)	[illegible]
(五)	[illegible]	(五)	[illegible]	(五)	[illegible]	(五)	[illegible]
(六)	[illegible]	(六)	[illegible]	(六)	[illegible]	(六)	[illegible]
(七)	[illegible]	(七)	[illegible]	(七)	[illegible]		
(八)	[illegible]			(八)	[illegible]		
				(九)	[illegible]		
				(十)	[illegible]		

引アト 四十一圓

	前場	後場
◇兵庫 先限寄付	[illegible]	[illegible]
止め	[illegible]	[illegible]
◇下關 先限寄付	[illegible]	[illegible]
止め	[illegible]	[illegible]
◇桑名 先限寄付	[illegible]	[illegible]
止め	[illegible]	[illegible]

鮮內延べ

	前寄	前止	後寄	後止
◇釜山 五末	[illegible]	[illegible]	[illegible]	[illegible]
六中	[illegible]	[illegible]	[illegible]	[illegible]
六末	[illegible]	[illegible]	[illegible]	[illegible]
七中	[illegible]	[illegible]	[illegible]	[illegible]
◇大邱 五末	[illegible]	[illegible]	[illegible]	[illegible]
六中	[illegible]	[illegible]	[illegible]	[illegible]
六末	[illegible]	[illegible]	[illegible]	[illegible]
七中	[illegible]	[illegible]	[illegible]	[illegible]
◇群山 五末	[illegible]	[illegible]	[illegible]	[illegible]
六中	[illegible]	[illegible]	[illegible]	[illegible]
六末	[illegible]	[illegible]	[illegible]	[illegible]
七中	[illegible]	[illegible]	[illegible]	[illegible]

大阪期米晚合

	賣方	買方	取組高
當限	[illegible]	[illegible]	[illegible] 石
中限	[illegible]	[illegible]	[illegible] 石
先限	[illegible]	[illegible]	[illegible] 石

市況(廿四日)

◇大阪新花

	寄付	止め
前場 當限	[illegible]	[illegible]
前場 先限	[illegible]	[illegible]
後場 當限	[illegible]	[illegible]
後場 先限	[illegible]	[illegible]

大阪市中外棉唱

ストリクトミドリング	五月限	[illegible]
ブローチ	同	[illegible]
ベンーゴール	同	[illegible]

◇大阪棉絲

	前場 寄付	同引	後場 寄付	同引
五月限	[illegible]	[illegible]	[illegible]	[illegible]
六月限	[illegible]	[illegible]	[illegible]	[illegible]
七月限	[illegible]	[illegible]	[illegible]	[illegible]
八月限	[illegible]	[illegible]	[illegible]	[illegible]
九月限	[illegible]	[illegible]	[illegible]	[illegible]
十月限	[illegible]	[illegible]	[illegible]	[illegible]
十一月限	[illegible]	[illegible]	[illegible]	[illegible]

◇橫濱生絲

	寄付	止め
前場 當限	[illegible]	[illegible]
前場 先限	[illegible]	[illegible]
後場 當限	[illegible]	[illegible]
後場 先限	[illegible]	[illegible]

◇現物拔總 [illegible]

◇鐵平鋼

	前日 大引	本日 前寄	大引
當限	[illegible]	[illegible]	[illegible]
後場	[illegible]	[illegible]	[illegible]
先限	[illegible]	[illegible]	[illegible]

大阪砂糖前後場

	寄付	大引
當限 前	[illegible]	[illegible]
當限 後	[illegible]	[illegible]
先限 前	[illegible]	[illegible]
先限 後	[illegible]	[illegible]

大阪砂糖現物	販賣	買入
日糖(S.T.)現物	二十四圓八錢	

市中米標準値

丸キ四等新米	二〇圓二〇
白米卸値(石)	二〇圓〇〇
仁川一等白米	二七圓三〇

京城手形交換高(廿四日)

枚數	[illegible] 枚
金額	[illegible]

阪地の安止から引際更に崩る
目先不勢は免れまい

前場 昨後場は目先下げ一巡の商狀を示した機先とて今朝は阪地の手堅き商狀と共に氣直りと見る買物を呼び當中出來ざるも先限は五圓九十六錢と前日の止値より六錢高に寄付き、二節は更に九十八錢と締りアトは九十九錢から二…

後場 前場阪地の安止に氣崩れて前場を打止め末だ不勢は免れ難き商狀であつた

人氣惡化して七十九錢から四錢と脆くも氣崩れて

れし機先、投場は阪地の落君を入れて前限二十五圓八十錢と前止より反對に六錢高に頑張つて寄付きも何分目先とし正米も只產地ある事は何人も否認し難き所なる、結局アト戾り見透く二節九十錢から四節も九十錢と投資のうちに大引した

賣方の攻擊始まる

內鮮米の成行きから見ると前途に正米の有擱れを出現すべき情勢にある事は何人も否認し難き所なるも何分目先としては正米も只產地の困惱みに手堅き商狀を維持されてゐるものであつて別に日々の請給上困るといふ點は少しもなくそこへ問題の仙付けにしても今の所は兩者の調節で何所も樂觀されてゐる狀態であり又鮮米の凱敵ともいふべき蓬萊米の如き豐作と共に目さき內地で行はれてゐる先物相場は百斤八圓八十錢見當でこれを石に換算すると二十一圓そこ〳〵

仁川海岸町 (マ) 米 期 福洲取引店 電話一六〇 一六七

東株短期取組況

東株二八〇洪股二〇〇山一九〇

市場に於ける短期東新の廿三日後場現在の取組高は廿二萬五千六百八十枚と前日より四萬四千餘枚の激增を示し仕手關係も賣方五十四店買方四十八店と上長を示してゐた

安取受渡

昭和五年五月二十五日限の受渡し左の如し(單位圓)

銘柄	株數	受渡値	代金價額
安取	三〇株	八	二四〇

正米

京城 丸キ三等二十二圓五十六錢四等廿一圓廿錢地補玄米上廿一圓四十錢廿二圓十錢一等糯白廿圓廿錢…中七錢二厘下七錢

大豆 船山十四圓四十錢長淵十四圓二十錢満州十四圓二十錢…

仁川 丸キ角チ丸チ三等拔百斤物二十五圓四十錢正物二十五圓四等二十四圓六十錢不拔三等二十四圓十錢四等廿三圓十錢丸コ四等廿三圓二十錢內地一等二十三圓六十錢親上物七錢二厘在來種七錢一等白米丸仁印二十七圓五十錢を唱へ玄米は定期安でヂリ〳〵安なるも白米は反對に高く一寸玄白米の鞘開きが大きくなる商狀である

釜山 今朝各地の割合手堅き氣配も思らぬ見當にて卯々取引が行はれた折柄各地弊落に全く恐怖を帯びた休日明け懸念に商內手控へられ跡氣配沮避に至り早朝の氣配は盟北登良二十五錢良二十四圓九十錢神力二十四圓四十錢見當で取引は僅かに八百八十五叺に過ぎなかつた

群山 繰米順調に休日を控へて精米筋弗々買氣を見せ各地堅きより人氣も良かつたが跡各地の急落に人氣一變手持筋嫌氣の投げもあり相場は保合から遂に二十五錢方崩落し既に相場低位にある折柄とてその形勢甚だしく丸セ三等二十五圓三十錢四等二十四圓七十錢見當を唱へた

大邱 双方の腰強に支へて來た市場は各地の底拔け的氣崩れに手持川筋漸く氣が持てず投出し加へて地場も延べの落に氣配三十錢方崩れ落ち穀良二十四圓八十錢神力二十四圓三十錢見當を唱へたが休日越案じに買方手控へ氣配のまゝに商內は薄かつた

木浦 產地よりの出廻り相變らず薄く市中は各地期延の不冴へを眺めて買氣萎縮し依然手合せ皆無に相場も不甚處の角セ石拔三等二十五圓三十錢四等二十四圓四十錢見當であつた

現在高は百七十二萬五百二十二俵と前日の在米高に比較して八千四百七十五俵の增加である

…にしか相出しないといふ有樣であるからこの邊は伸悩むのが當然であるのみか、一月以來渡米に多大の犧牲を拂つて來た賣方は何所の市場も是れ等の軟材料が橫はつて居る內に一と仕事として買方を一掃に彈らんとする態度に出んとする傾向もあるので動もすると一段の暴落は免れないかも知れないと見る向もあつた

諸事情からして高値は望めぬ

現今の相場を正米から採算すると何所の市場でも引合ふ品は一つもなく阪地の如き割安といふ九州方面の米を持つて來ても四、五十錢の失費は免れないし、殊に鮮米の如きは何れを問はず何圓切りの損失となるにも拘らず相場の地合が依然として香しくないことは不景氣の深刻な際として米その物の實情より總ての事情が良くない結果自然それに抑制される分量の方が強いと見る外なく現に今次の暴落にしても是れと目立つた軟材料があるわけでなく正米の如き塗りながら定期は次第剝りを見るなどは其間の事情を知るに十分である、從つて今後共この不況が續く限は如何に正米事情が強くとも除多くの高値は望み難く矢張り安値から一圓方引返すと次はそれ以上下げるといふ情勢で自然薄物安に追從するものでないかと觀測せる向もあつた

當中の渡米如何

此の當、中に對しては賣方側が多額の持米を氣預けなし買方はまだ相當分受米の苦痛から脫れる事は至難の狀態にあるが然し賣方中賣方に至つては當地ゾクで持米を渡す向は一人もなく只正米の買氣不良から一時氣預けた者が主であるからこの邊なると渡米を取行してもいいと云ふ位のものであつてこの當中に對する渡米の如何は相場所に依り增減するものと見られてゐる

群山の繰米は益增加の傾向

全鮮の各集散市場に停滯せる在米中仁川は白米の原料や船山の正米として移出した關係上約一萬俵許り減少せるも是れを全鮮の在米數から見ると前週に比し却つて一萬以上增加して居るわけである、是れは仁川に在る正米より群山、木浦群山の正米が一層移出不振に陷つて居る結果にして群山筋が持米を富山場に買繫いで來るのも所詮かかる關係から來たもので今後も同移出不振が續くとせば同方面の正米繁殖は益々增加する事に至らぬとも限らないと云ふ向もあつた

常富前場情報

【大阪電話】昨後場にて鮮入れせる現京筋は今朝又復田中等其の他より强勢に新規に賣り村岡自己は六節まに百石賣る、これに對して朝鮮筋は安値を買直し昨年同樣爆發あるものと策動してゐる

大阪期米手振(前場)

賣方 田中寺、村岡、荒野▲買方 田金、岡和、岡米

大阪市中在米 二十四日

群山廻米報(廿四日)

	玄米	白米
鉛便	[illegible]	一二三二叺
汽車便	[illegible]	一〇九〇叺
牛車便	[illegible]	二〇二叺
合計	[illegible]	二三三四叺

木浦延べ(廿四日)

	前寄	前止	後寄	後止
五中	―	―	―	―
五末	―	―	―	―
六中	―	―	―	―
六末	[illegible]	―	―	―

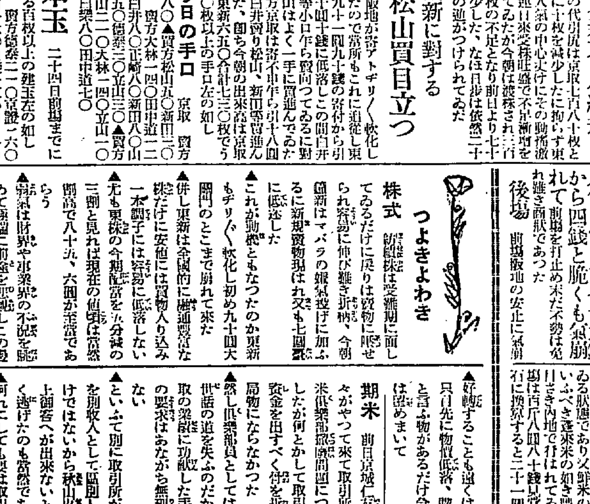

風流奴茶屋 (101)

稻岡奴之助
荒川芳三郎畫

太夫のはなし

世は悲劇が取といふ譯は全く空言ではなかつたと丑兵衛は思つた物事が間違へば斯うまで間違つてくるものか、昨日は六波羅のお妙を兢ね、あのみどり兒を見て、うれしや、和子樣は御無事でと喜んだ甲斐もなく、お妙はお妙でも、人違ひで主は現在の我妹、六條の遊君薄雲太夫が其人であると聞いて、斯かる惡所も厭はず態々來てみれば、思はざりき又人違ひ、是では此後何うなることに成つてゆくのか、思へば實に不安のかぎりであると、丑兵衛は泣きたくなつた。彼は犬の兩眼をじつと見張り、毛虫のやうな太い眉をピリピリゆるがして溜息つくのであつたそれを見て薄雲太夫は心から氣の毒に思つた、鬼をもひしぎさうなこんなおそろしげな大男が、お主の遺言とやらを守ればこそ苦勞さん〴〵物のあはれといふのは斯うしたことをいふのであらうか……太夫は流石に女の涙もろく、同情の露を兩の眼に宿らしつゝ、

『一々よそ事とは思ひませぬ、丑方さまお心の中、さぞやさぞ……しかし、それほどまでに力をお落しなさるに及ませぬぞや、その薄雲樣のお子とやらは未だこの世に健固で好い所へ貰はれておいでなさりますゆゑ』

と慰めた。

『なんとおいやる？其子は無事でおじやる？その貰はれた先といふは何處？』

『さればでござんす、其先といふは先代薄雲さまが突き出しの時から、臨終の際まで通ひとほした心中男』

斯ういつて薄雲が語り出したのは、次のやうな事であつた。

先代の薄雲といふのは、こゝの主人の彌左衞門の遠緣の者であつたが、今年の春親一人子一人の母親に先立たれ、幼兒を抱いてたよるところもないのを、こゝの主人が養女分として母子一緒に引取つたが、お妙のきりやうの萬人にすぐれたところから、主人の彌左衞門はそこは稼業柄とて一旦養女として引取つたものを、今度は太夫として家の看板にする思ひを起し、いやがるお妙を嚇すかして、とう〳〵初代薄雲太夫の後を繼がし、二代目の薄雲太夫として突き出したのであつた。

二代目の薄雲太夫は主人彌左衞門が豫期した通り、若手數多の全盛をならべるものもなく、この君ゆゑならばと夜毎日毎に深草や百夜の君のそれではないが、我も我もと通ひ廓の客の中で、そも突き出しのその夜から三日にあげず通ふて來る立派な武士があつた。

この武士深く薄雲の色香に迷ふてうつゝ他愛もなく、後には主人を呼んで身請の相談にまでおよんだが、當人の薄雲太夫が納得せぬので身請のはなしは一時中止の姿になつてゐる中、ついこの秋の初めつかた、太夫は重い疾病の枕につき、二十日と經たぬうちに桐一葉もろくもはかなく散つてしまつた。

その病氣の間も、件の武士は日となく夜となく訪ねきて、藥よ氷よと太夫の枕邊に附切つて看護したのであつたが、太夫は死んでゆく日の朝、細い手を合はして武士を伏拜み、

『おゆるし、今までの姿の情なさ、さらさら貴方さまを嫌ふたゝめではござりませぬ、わたしには二世を誓ふた男がござりました。二人の中には子まで出來、その子は此家の主人の彌左衞門さまが乳母につけて育てゝをります……人の子の母としてその子が可愛さ……又二つには誓ふた人への操が立てたさに……貴方さまばかりではござりませぬ、契情勤城の身として男嫌ひで通した薄雲でござんした、お赦しくださりませ、お憎みなく……わたしの我まゝを……』

とこんなことをいつて、太夫は涙を枕に押當てゝサメ〴〵と泣いた。武士はその手をシカと握つて涙にむせび入つたといふことであつた。

その後、武士は薄雲のことがどこまでも忘れられず、せめては彼女、形身にのこしたおもかげなりとも、といつて聽けばそれほどまでに執念深いものか、多分の黃金を出して彌左衞門からその子を貰ひ受けそのまゝ國許へ伴ふて、乳母に育てさせ、さながら血を分けた我子のやうに可愛がつてゐるといふことである。

京城名だいの あの木村屋で パンとお菓子をおみやげに 明治町 (電本二八七〇)

京城明治町二丁目 中央婦人科院 院主 衣笠茂 電本二三四〇番

京城日報

朝刊

本紙今朝共十二頁

發行所 京城府大和町一丁目 京城日報社

定價 一ヶ月 一圓 ...

廣告料 五號活字 ...

世界第一、良品廉價

特徴 振動不感 指示正確 機械堅牢 日章印極厚側

ハイス高級時計

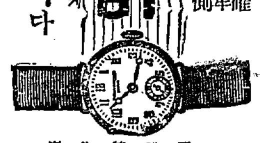

세계제일의량품을염가로제공합니다

하이스고급시계

특장은 것이 한 동에 도 틀님이 업고 가파치이정확하고 기계가튼튼합니다 日장표외가두터운것이요

朝鮮特約店

釜山 成功堂時計店
馬山 我時計店
大邱 木村時計店
大田 安藤時計店
群山 新原時計店
全州 古宮時計店
光州 藤本時計店
木浦 田邊時計店
仁川 糸岐時計店
京城 木島時計店
同 田中時計店
同 天賞堂時計店
平壤 丸天時計店
同 小林時計店
鎭南浦 藤田時計店
新義州 藤田時計店
咸興 堺屋時計店
元山 中村時計店
羅南 伊藤時計店
淸津 櫛本時計店

B83

高級ビール

新カスケード

違ふ 違ふ
このビール
生れが違ふ
育ちが違ふ
ピンからキ
リまでドイ
ツ式 斷然
ズバ拔けた
高級ビール

株式會社帝國麥酒工場

八圓以上ニ買フ五十錢銀貨
一枚十五圓ニ買フ五十錢銀貨

コンナ金儲

御存知ですか知らぬと御損です

皆さんは毎日何も知らずに、十錢、二十錢、五十錢、その他の貨幣を圓面だけに使つてをりますが、年號によつては、一枚七十圓にもスグ賣れる一錢銅貨やその他數百圓もする高價なものが澤山あります

今度文錢堂が出版しました

大日本古錢金銀銅貨幣銘鑑（圖入り一冊）金二十七錢（送料共）を各家庭に御へ出入の貨幣をコノ本によつて調べ大いに儲けて下さい（ドンドン買入れてをります）

「切手代用四十錢」

金銀貨幣 古金銀 古錢類買入

安東縣四番通七丁目二番地 文錢堂 振替口座京城一八七九八番

資本金 五百萬円

朝鮮火災

本店 朝鮮京城

現代政治學全集

政治知識の獲得は明るい政治への大道だ！

申込〆切 本月末日

如湧好評・如濤申込

いかに普選が實施されても、婦選が實現しても、國民多數者が政治的に盲目である限り、「明るい政治」は永久に空中の樓閣だ！ 不景氣をかこつ前に、惡政を嘆ずる前に、まづ本全集を讀んで權威ある政治知識を把握せられよ！ 平明に論述せられた政治知識の精粹！ どの大學の政治學講座よりも完備し充實した政治學の大集成は本全集一揃である！

全十八卷內容

1 政治學概論 京城帝大教授 戶澤鐵彥著
2 政治哲學 京都帝大教授 恒藤恭著
3 マルクシズム政治學 佐々弘雄著
4 政治思想史 九州帝大教授 今中次麿著
5 近代政治史 京城帝大教授 奥平武彥著
6 日本憲政史 法學博士 尾佐竹猛著
7 議會制度論 法學博士 美濃部達吉著
8 選擧制度論 法學博士 森口繁治著
9 行政組織論 東京帝大教授 蠟山政道著
10 現代の政黨 政治學博士 高橋淸吾著
11 無產政黨論 東京帝大教授 蠟山政道編著
12 自治制度論 京都帝大教授 渡邊宗太郎著
13 近世外交史 法學博士 信夫淳平著
14 國際政治學 法學博士 神川彥松著
15 憲政比較論 東京帝大教授 河村又介著
16 現代政治問題 法學博士 吉野作造著
17 各國政治の現勢 法學博士 神川彥松編著
18 政治學辭典及總索引 編輯部編

豫約規定

一、刊行期日 昭和五年四月第一回配本爾次毎月一冊宛配本し全十八卷完了
二、體裁 菊判四〇〇頁內外總クロース特製
三、會費 一冊金壹圓五拾錢送料として一冊に付金拾六錢（東京市內は金六錢）
四、入會申込 申込金五拾錢を御添り下さい。この申込金は第十八回會費から控除しますから第一回配本に對する會費は別に御拂込を乞ふ
五、入會方法 御申込は成るべく書店へ願ひます、書店御不便の方は直接本社へ御拂込みを乞ふ（振替東京一六）

第一回配本既刊
東京帝大教授 蠟山政道編著
無產政黨論
無產政黨の發生・發達過程・政策・理論及び實際の中心問題を捉へた本書は、明日の無產政黨の目標を示す。好評嘖々！

第二回配本（四月刊）
法學博士 尾佐竹猛著
日本憲政史
大政奉還より憲政の確立まで、輿論政治の要求と起り、明治維新の大變化を明快に説き、元老院の國會開設建言に至る歷史を明かにし、政界の裏面を批判す。

申込は最寄書店へ！
東京・丸の內・昭和ビル
日本評論社
電話 丸の內 二四四一・二四四二・二四四三
振替 東京 一六

內容見本進呈

名人圍碁全集

二十一世名人 本因坊秀哉著

五千部限定 豫約募集

上は名人が內容を署名する六冊入帙です 下は第一回配本の互先布石法です

實物は全國書店にあり

昭和碁壇を誇る金字塔

本因坊名人が、神の如き棋能を傾けられた國寶的大著！ 然も名人自ら一々肉筆署名さるゝ爲め、內容の權威と相俟つて、果然發表即日素晴らしい反響である。機會と特典を制する限定數は刻々盡きんとす。即刻書店へ申込まれよ！

本全集に集る諸名家の讚辭

眞面目の碁書 頭山滿

本因坊の「名人圍碁全集」は眞面目の良書であつて、其の人が、戯談一つ解せぬかと思はれるけれど、態度の眞摯な人であるから、其の本因坊の全力を傾けて撰んだものと聞けば、碁の好きで天下の碁好きが喜ぶ事であらう。

名人圍碁全集の發刊に際して 大倉喜七郎

古來東洋に於て發達し來れる圍碁は、士大夫の遊戯として、其の興味最も高尚なるものである。歐洲には「ドミノ」「チエース」等の室內遊戯はあるが、之を圍碁に比すれば殆ど遊びのものと斷言するを憚らぬ。……之を東洋人のみに於て私することは最早世界に於て許さぬであらう。今や其の時期に到達しつゝある。碁道の一角より高遠の風潮を徹し、來る「ジェーボール」博士も近日中に日本に到着する筈である。かゝる時に際し、斯道の泰斗たる名人本因坊秀哉師が劃期的の名人圍碁全集を公にさるゝことは、頗る意義深きことゝ言はねばならぬ。他日これは世界各國語に翻譯されて圍棋の經典となる可きであると思ふ。

平易と簡潔とが兩立してゐる 七段 鈴木爲次郎

私も碁書の方面は多少經驗もありますが、一番困難なのは批判の點で、素人に解る樣に丁寧にすれば自然に文字も長くなり煩雜にもなつて參りますから、簡に過ぎ入りにくい。サリトテ簡潔にすれば解りにくいと云ふ憾があります。今回刊行された名人圍碁全集は、何の頁を繙いて見ても十四名人の打碁と、本全集の勝負も誰にも解る程度に、平易と簡潔とが兩立した空前の批判であると思ひます。

名人圍碁全集を紹介す 犬養毅

打碁の批判は近來益々平易詳密になり初學と雖も之に就て研究自得の便あるは近代式の賜なり況や現代斯道の第一人たる名人秀哉師が其の玄妙の蘊奧を平易に批判せられし者なるをや余は斯道の爲めに欣喜に堪へず。

名人の妙技を辿りて 笹川臨風

一石一子に削神があり、變熱と下すところは措く活き、流く動いてゐる。その盤上には天もなく、地もなく、我もなく、人もなく、唯だ神祕の手に從いての出づるのである。名人の妙技は是に至りて極まると云ふべきだ。斯道の人は其の棋枝の跡を辿りて、自ら發明工夫としたならば、上達の關鍵することも容易であらう。其の呼吸ある所は、丁寧親切で、諄々として導かれ、此に名人の用意が見はれてゐる。門に入るの、堂に上るもの、併も碁道に遊ぶもの、ひとしく之に依りて益を得ること甚大であらう。まことに斯界の至寶之に過ぐるものはあるまい。

第一回配本出來

互先布石法

本書は碁譜數百圖を掲げて三千局の互先布石法を解講したものである。部分を主とする定石を巧に應用して、絕えず眼光を全局に注ぎ、遠大の策戰をめぐらして、以つて勝負の樞機を摑むは、一に布石法の研究に俟たねばならぬ。布石法の精致を説いて其奧妙を闡揚するの一事、古今を通じ秀哉師の右に出るもの無し。本書は布石の基礎知識から懇切に説き起して有段者の爲にはもとより、初學者の爲にも活師以上。

全六卷の書目

第二回配本 置碁定石
第三回配本 互先定石 上
第四回配本 二三四子 布石法
第五回配本 互先定石 下
第六回配本 圍碁實戰規範

本全集の特徵と聲價

名人の比類なき內容を盛るにふさはしき美濃大判、優雅なる和裝仕立とし、純日本紙に高級オフセット印刷を用ひ、全六卷を入るゝ五千帙を添へ、然も先著名人が限つて、名人の至寶とせる正に愛蔵の家人の署名さるべき碁名人の五倍に高騰が今日定價の見ても本全集の將來の價格が推されるのである。

申込數限定數に近づく！

刻々限定部數五千部に達したる時は即刻〆切り

申込規定

會員限定 豫約に應じます限定部數は五千部ですから希望者は即刻お申込を

申込金 申込の時金一圓を頂き之を最終回配本の時の會費に充て途中脫會者には不返却

毎回拂 配本の都度會費を支拂はるゝ方は一冊毎に金三圓五十錢の割で申受く

一時拂 全六冊及帙の代として申込と同時に金十九圓……申込金不要にて金十七圓

申込は 全國書店又は發行所へ直接お申込下さい

〆切日 來る五月末日とし、期日前と雖も限定數に達したる時は豫約を〆切

內容見本進呈 ハガキ或は電話で全國書店又は左記へお申込下されば詳細の內容と價格を記した內容見本をお送り致します

東京神田錦町一丁目
振替東京四五三四〇
電話神田 四〇一二・四〇一三・一七七九

誠文堂

風薫る大グラウンドに 颯爽の御英姿を仰ぐ

體育協會主催の競技大會へ 御台臨のスポーツの宮様

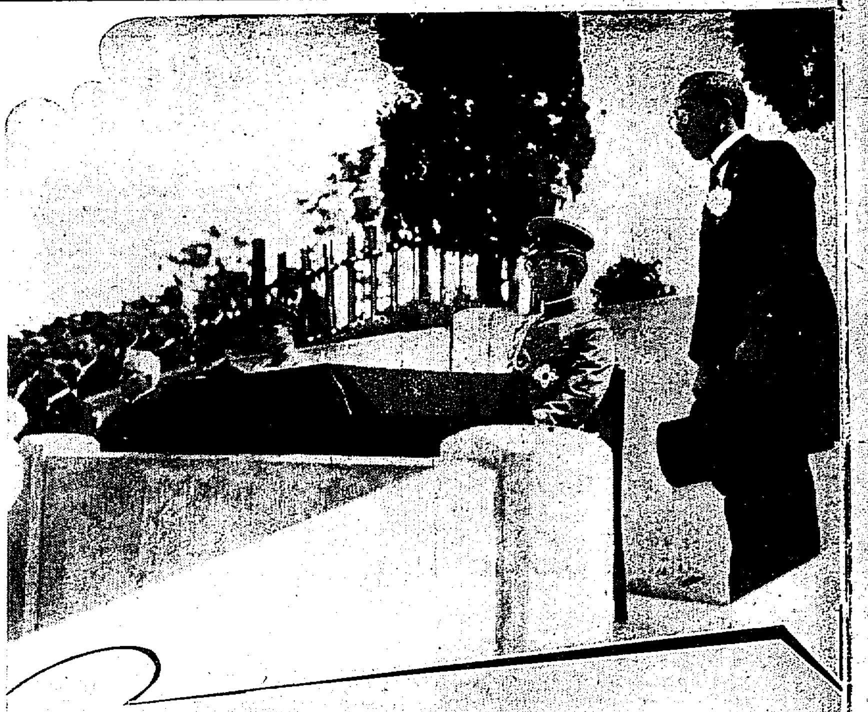

朝鮮體育協會では、御滯城中の秩父宮殿下御歡迎競技會を、廿四日午後三時から京城運動場で開催したが、この日、天氣晴朗にして、西南の風やゝ強かつたとはいふものゝ、スポーツの宮様を御迎へするにはふさはしいスポーツ日和で、セピア色に掃き清められたグラウンドに、競技の白線が輝いてすがくしいこと限りなかつた。正午開門と同時に役員、選手、招待された人々は續々とグラウンドにつめかけ、定刻近き頃までには齋藤總督も臨場し、名士連續々と來場してさしもの大スタンドも悉く埋まりつくし、京城運動場未曾有の盛觀を呈した

殿下御台臨

定刻嚠喨たる喇叭の音が場に響いて殿下の御着を報ずるとスタンドにある全員一齊に起立し、マスゲーム、陸上競技、ラグビーの各選手は正面に、矢島體育協會競技部長、松岡、西島ラグビー協會正副會長、神尾庶務部長以下この日の役員はそれに直角に沿うて、グラウンドに整列し、殿下の御入場をお待ち申し上げる中を殿下には今村體育協會長御先導申し上げ御附武官、兒玉政務總監、上原師團長、中村軍參謀長、渡邊知事、關水府尹、武者體育協會副會長らお供申し上げ第一入口より御入場、直ちにフィールドにお入り遊ばし選手、役員に御擧手の禮を賜ひつゝ御座所に御着席遊ばされた

君が代合唱

この時スタンドを埋める人々は選手役員と共に一齊に君が代を合唱したが同時にラグビー選手中島田實業團主將、山口學生團主將は御座所正面の大ポールに用意された日の丸の國旗の掲揚をするくと引けば、西南の風に、へんぽんとひるがへりながら、グラウンドの上に輝かしきばかりになびき、場內は莊嚴の極に達した

競技を台覽

君が代の合唱が終つて殿下御着席の後府內各女學校生徒のマスゲームからプログラムに從ひ開始せられたが陸上競技までは矢島體育協會競技部長、ラグビーは松岡ラグビー協會長が御説明申し上げた。御説明中も終始熱心にゲームを御覽ぜられながら運動場に各競技場の揃つてゐるとや朝鮮の競技界の中、長距離よりも短距離の劣つてゐるとなどにお言葉があり『隨分中はラグビーは出來ないだらう』とか『いゝコーチをつければもつとラグビーは進步するだらう』などと仰せられたとも承る、なほ此日のラグビー競技にはフリーキックは一つもなく終りまでオープンリーであつたとなど、頗るラグビー精神を高揚したことは、スタンドの人々の感嘆を買つてゐた

殿下御退場

やがて定刻をすぐる十五分午後三時四十分に悉く終了し今村會長が競技終了の旨を言上すれば、再び起る莊嚴なる喇叭のひゞきに、全員起立し、ラグビー選手は正面に整列し、一齊に敬禮してゐる中をフィールドを經て第一入口より御退場遊ばされた。かくて半島初めての歷史的競技會もこゝにめでたく終了したのであつた。尚陸軍大學々生の一行も觀覽した

無上の光榮 松岡ラグビー協會々長謹話

競技台臨の宮殿下に御説明後朝鮮ラグビー協會長松岡本社長は左の如く謹んで語る

半島にラグビーを見るに至つたことはなほ極めて日淺きに拘らず今日スポーツの宮殿下の台臨を忝うしたとは半島ラガーの無上の光榮とするところであります。宮殿下から『いゝコーチをつければもつとラグビーは進步するだらう』との有難き御言葉を賜つたことは一同の忘れがたいことで、協會長なる自分は全鮮のラガーにこの光榮を傳へる責任があると思ひます

競技戰績

秩父宮殿下御歡迎競技會戰績は左の如し

學童百米競走

(公立普通學校の部)

(A組)一着 清溪普通學校、李重三、十四秒九
二着 齋松普通學校、文元相
三着 麻浦普通學校、金在玉

(B組)一着 梅洞普通學校、金延或、十四秒九
二着 竹添普通學校、文鎭汶
三着 惠化普通學校、朴朔仁

(C組)一着 龍山普通學校、瑤植十五秒
二着 齋洞普通學校、全命吉
三着 孝昌普通學校、李振爵

▲尋常小學校の部

(A組)一着 南大門小學校、大戸晃也十四秒
二着 鍾路小學校、西尾福司
三着 龍山小學校、岡部肇

(B組)一着 日出小學校、西崎茂十四秒五
二着 櫻井小學校、大井滿道
三着 三坂小學校、大津秀隆

中等學校八百米リレー競技

一着 中龍山中學校チーム一分三十九秒五分の一(秋野元朗、與田元雄、趙炳國、小川强三)
二着 養正高等普通學校チーム(李正相、金載培、李廷榮、金正用)
三着 京城師範學校チーム(八幡茂男、三浦安治、李志煥、[illegible])

專門學校大學四百米リレー競技

一着 京城醫學專門學校チーム四十六秒五(中村春夫、杉田稜、折島寛、郷[illegible])
二着 京城高等工業學校チーム(甲本北夫、古谷福夫、浦上松蔭、原昌俊)
三着 京城帝國大學チーム(杉本長夫、岡崎奕、高野通治、長谷川隆太郎)

六對六の接戰 ラグビー戰

オール實業團チーム對オール學生チームの對抗ラグビー蹴球戰は三時廿三分實業軍のキックオフに開始せられ一進一退の好接戰でレフェリー井明吾、タッチジャッジ別府、岡部三氏によつて開戰した

▲實業軍四分上野(鐵道)十四分矢野(本府)の見事なパスで田中(京電)ニトライを擧げ六點を獲得し、學生軍十分、山本(京中)自陣廿五碼ドリブル、ルーズより一擧右隅にトライを擧げ十九分稻田(京中)右隅にトライを見錬ひ結果六對六にてタイムアップとなつた

實業(六―六)學生 兩軍メンバー左の通り

(オール學生團チーム)
下諸野內記己田野木口田加道幅城
山崔伴大李猪平山山辻山日三岩
1 2 3 4 5 6 7 8 9 10 11 12 13 14 15
池々林留口瀨佐田野田田野中根井
古佐小久原遠岩奈矢磯早上田山中
(オール實業團チーム)

寫眞
上 京城グラウンドへ御成の秩父宮殿下 競技を台覽中の殿下、御説明申上げるは矢島競技部長、左方の白髪の紳士は齋藤總督
下右 ラグビー戰
下左 殿下の御入場(向つて右より御二人目)

御寸暇なき殿下の御精勵

昌德宮より京城運動場に成らせられた秩父宮殿下はスポーツに御造詣の御事とて各種運動競技をいと御熱心に台覽遊ばされ運動場を御發龍山偕行社に向はせられたのは午後三時四十分、御豫定より遅るゝと十五分であつた、在龍部隊及一般府民の奉迎裡に正四時偕行社に御成り、御歸途朝鮮軍司令官邸に御少憩ことゝに御寸暇なき御日程を恙なく終へさせられ御機嫌麗しく一路御宿舍朝鮮ホテルに御歸還あらせられたのは午後六時五十分であつた、なほ殿下は午後七時より朝鮮ホテルにおける南軍司令官御招待の晩餐會に御臨席、明朝の御出發を控させられて京城における安らかなる第二夜を過ごさせらるゝと拜聞する

運動場より偕行社御成り 軍事講話を御聽取

京城運動場における運動競技の台覽を終へさせられた秩父宮殿下には自動車に召され鍾路より南大門通り、漢江通りを經て、午後四時龍山偕行社に成らせられた。玄關には南軍司令官、川島十九師團長、中村軍參謀長等の將星整列して奉迎、自動車より降り立たせられた殿下には直ちに南軍司令官の御案內にて階上の貴賓室に入らせられ、南軍司令官、川島十九師團長、上原廿師團長、外山憲兵隊司令官、仙波四十旅團長、中村軍參謀長、石川軍醫部長、吉橋經理部長、出射二十師團軍醫部長、福中將、魚、西四辻、阿部各少將に單獨謁見を賜らせられて後、大會議室において佐官以下二百餘名に列立拜謁を賜はり、貴賓室にて御少憩、再び會議室に入らせられ、陸軍大學生とゝもに神田軍參謀の朝鮮事情に關する講話を御聽取、續いて南軍司令官の朝鮮軍に關する講話をいと御熱心に聞召されて三度貴賓室にて御休憩、南軍司令官等を御相手に種々御懇話を交させられ、午後五時二十分、南軍司令官、兒玉總監以下を從へさせられて御機嫌麗しく軍司令官々邸に向はせられた

軍司令官 官邸御成

偕行社御出發後直ちに上原第二十師團長夫人を初め百五十余名の將校婦人團體にお待ち申し上げる中を軍司令官々邸に成らせられ、御少憩の後南面のベランダに御出ましに相成り御附武官、御同行の陸軍大學生等を初め齋藤、各團體長、南軍司令官と記念の御撮影を遊ばされ次で裏手山上の芝生の上を御逍遙御機嫌麗はしく室內の將校婦人および表庭に堵列奉送の南軍司令官以下に御會釋を賜ひつゝ同四十分御退出御宿所に向はせられた

ホテル御歸還

軍司令官々邸をお出ましになつた

あらゆる點に御寛容の御態度

萬事に御精通の御事 只々恐懼の至り―(渡邊京畿道知事謹話)

二十四日京城における殿下の京城御見學に終始扈從し奉り、無事大任を果した渡邊京畿道知事は廿四日夕朝鮮ホテルに休憩中謹んで左の如く語る

無事今日の大任を果しまして何とも喜びにたへません、殿下には、あらゆる方面の事情に通じさせられて御見學中もすべてに御興味を有せらるゝと拜されました、從つて今日の御日程は各所ともお氣に召した樣でありましたが教育方面では京城女子普通學校にて一年生の國語の授業が、國語の進步著しいと云ふ點から最も御興深かつた樣であります、總督府の勤政殿、昌德宮內の諸建築物等も御熱心に御覽遊ばされました、なほ昌德宮內ではその建物につき朝鮮の家庭生活の模樣を種々御下問あらせられました、體育方面は申すまでもなく御精通遊ばされておいでの事とて京城運動場では大變ファミリヤルな御態度で御見物になられました、殿下には自動車中におかせられても御寛容にあらせられ、沿道に奉迎の府民に對して御懇篤なる擧手の禮を賜はつたのみならず、御見學に際しては非常に御熱心で、種々御下問を賜はるなど有難き御事と拜しました

陸相經過良好

【東京電話】十八日陸軍々醫學校で手術をうけた宇垣陸相はその後經過良好で二十三日初めて室內を散步したがこの儘順調に經過すれば本月末には退院出來る模樣である、陸軍では陸相再入院のため七月下旬發表の定期大異動の詮衡を行ふ三長官會議並に軍政改革に關する參謀總長の協議も延期されて居るので、之等の會議は退院後の六月上旬頃行はれる豫定である 尚天皇陛下御關西御巡幸には阿部次官が代理として扈從する筈である

今朝一路釜山へ 官民の御名殘を後に 御退城の御豫定

御入鮮第二夜を送らせ給ふ秩父宮殿下には、二十五日朝京城御發一路釜山に向はせられるが、殿下御見送りとして兒玉政務總監、森岡警務、大村鐵道兩局長、中村軍參謀長、上原第二十師團長、[illegible]憲兵隊司令官等釜山まで扈從申し上げる豫定である

軍司令官 御招待の晩餐會

秩父宮殿下には、いさゝかのお疲れの色なく御元氣にて午後六時五十分朝鮮ホテルに御歸還遊ばされ酒井同ホテル支配人の御先導で御居間に入らせられた

南軍司令官の秩父宮殿下を御招待申上げた晩餐會は廿四日午後七時朝鮮ホテルで開かれた、この日齋藤總督、兒玉政務總監、今村內務、森岡警務の本府兩局長、大村鐵道局長、篠田李王職長官、渡邊知事、關水府尹、近藤秘書官等の文官、上原、川島兩師團長、外山憲兵隊司令官、西綿鎭海要港司令官および各旅團長、聯隊長、軍司令部各部長等卅十六名は光榮ある陪席の榮に浴した、午後七時莊重なる『君が代』の奏樂の中を殿下には酒井朝鮮ホテル支配人の御先導で御臨席遊ばされた。午後八時十分晩餐會終了後別室なるコンサートルームで殿下には陪席者一同と共に御歡談遊ばされ午後九時半御機嫌いとも御麗はしくお居間へ入らせられ御少憩後御就寢遊ばされたと拜聞する

殿下の御精勵には 感激の外ありません

中村軍參謀長謹話

安東まで秩父宮殿下をお出迎へ申し上げ御同車歸城、二十四日の殿下御日程に終日お附申し上げた中村朝鮮軍參謀長は、殿下の御側近者に感激した面持ちで左の如く謹話した

殿下には御學友と御一緒に滿洲の戰史御見學の御旅を約二週間に亘つて御續續中で、新義州より御同車申上げた私は平壤、定州の戰史につき御説明申上げたが甚だ御熱心に御聽取遊ばされ御下問も度々ありましたが何れも御見學を基礎に御學問的に微に入り細を穿つての御下問で、恐懼に堪へない次第であります更に感激申したのは新義州より平北、平南、黃海、京畿と各道知事が道勢その他を御説明申上げたので御寸暇もなき有樣で、その御精勵の程はたゞく感激の外はありません

堀切氏再選說 遂に否決

【東京電話】東京市長詮衡第四回委員會は二十四日午後二時四十分より開會されたが劈頭市立俱樂部より堀切市長再選說を主張したに對し市長會、更新會はこれに對し結局投票するとゝなり、その結果堀切前市長再選說は否決された

太平漫語

秩父宮殿下、京城御滯在御二夜にして御離城遊ばさる。滿洲各地の御巡遊にて御疲れの御體を休ませらるゝ御暇もなく京城に御立寄りまた御休養の御暇もなく終日府內各所台覽、定めし御疲れ加はりしと恐察申し上ぐ▲御旅程御匆忙のため、京城にての御日程もかく御短なりしとは拜察するが、恐れを申せば今少しお長き御逗留を御願ひ申したかつた▲それは日頃より殿下を欣慕し奉つてゐた京城府民全體の熱望するところであつた▲初めて颯爽たる御英姿の殿下を御迎へ申す京城府民は、殿下にかく御忙がしく、かくお短く御立寄り願ふことはまことに不本意の極みであつた▲出來得べくんは京城府民は、殿下にもつと御ゆつくりと御滯在を願つて、もつと御ゆつくりと御見物願ふとを念願し奉つてゐたのである▲しかし、御學業の御都合に拘て加へて、種々御多忙の御體、殊に昨日東京に開催された極東オリムピック大會は、總裁に戴く殿下の御歸京を御待ち構へてゐるので▲京城府民は御名殘り惜しく、殿下の御旅情を御慰め申し上ぐべき何らの風情もまゐらせずしてこのまゝけふ殿下と御別れ致さねばならぬ。かへすくも御名殘り惜き極みである▲殿下にあらせられても、お初めての朝鮮御來遊のとて、御暇さへ許さるれば、御ゆつくりと更に鮮內各地にも御足を伸ばせられたき御希望ありしと恐察する。洩れ承るところによれば、殿下には朝鮮の風物が頗る御氣に召されたとのことであるから、或は近き將來において、再び御來鮮を仰ぎ得ることとあるかも知れぬ▲かく相成ることとあれば、それは京城府民にとつて、いな、全朝鮮にとつてこの上なき光榮と欣喜の極みである▲われらは、かゝる機會に惠まれて再度殿下を斯土に御迎へ申す日の遠からざることを祈念申し上ぐるとゝもに、われらは、殿下にこれを今より御願ひ申し上げて置きたいと思ふ▲これを御願ひ申し上げつゝ、御名殘りを惜みつゝ、謹んで一路の御旅安をいのり奉る―

◇經濟◇

突然に砂糖賣出發表

砂糖供給組合では今週の火曜日賣出を中止して市價維持につとめるところがあつたが、二十三日突然一般の豫想を裏切つて賣出を左の如く發表した

精糖五萬俵、耕地白糖五萬俵

右突然賣出を發表した理由については何等當地業者に情報がないので判明しないが、大體今期(五、六月)の供給組合各供給數量が八千五萬俵と現下の消費狀態からして多すぎる傾きがあり、徒らに市價統制のため賣出を差控ることは結局において供給過剩を一時にもたらす怖れがあるといふ樣な意嚮の下に供給を調節する方針に出たものらしい、なほこの爲め二十四日內地市場は二十四十錢見當と十錢方低落したが、鮮內は水曜會の協定値廿一圓二十錢が堅く守られてゐる模樣である

昨年中の肥料輸移入高

朝鮮に輸移入される肥料は三井物產の調査によれば昭和四年中の化學肥料、非化學肥料合せて總計四億三千二百八十六萬二千二百三十八圓で、昭和三年に比し七千百九十八萬九千百斤、五百二萬六百五十四圓の增加を示してゐるが、內譯左の如し(單位百斤)

	四年	對前年增減
豆粕	[illegible]	[illegible]
硫安	[illegible]	[illegible]
其他肥料	[illegible]	[illegible]

宮崎清則氏鄭船入か

【東京電報】二十三日依願免官となつた宮崎局長宮崎清則氏は日本郵船入社說が傳へられてゐるが郵船局は固く口を緘して語らない

◇株式◇

大株短期引跡

大新	四十七圓丁	(廿錢高)
鐘新	六十七圓八	(卅錢高)
日產	二十一圓九	(十錢高)
東新	九十四圓五	(十錢高)

◇期米◇

各地期米後場止

下關二六四八▲桑名十一番二六〇八十二番二六一〇▲名古屋二六七一▲金澤二五三〇▲熊本二五二〇▲大阪最終回記二十一錢一錢安

仁川期米本玉表

宮限賣方 丸福一〇〇丸ウ二、〇〇〇丸九、六〇〇
同 買方 丸七、五〇〇丸一、一〇〇丸大五〇〇丸マ一、七〇〇カネメ九〇〇
中限賣方 丸福八〇〇丸ウ五、一〇〇丸五、二〇〇丸マ一、〇〇〇
同 買方 丸イ一、一〇〇ス丸六二〇〇丸大一〇〇丸玉三〇〇カネメ四、四〇〇
先限賣方 丸福一〇〇丸八、〇〇〇丸マ二、一〇〇カネメ六〇〇
同 買方 丸イ二、二〇〇丸ウ二五〇〇ス丸三、四〇〇丸大一、八〇〇丸玉九〇〇

仁川穀物出入(廿四日)

	到	着
籾	(俵)	二〇〇
同	(叭)	二八二九
同	(俵)	一三三五
玄米	(叺)	二〇〇〇
白米	米	―
大豆	(叺)	一二四八
	輸移出	
白米	(叺)	三六五〇〇
同二斗入	(袋)	四九五〇〇
玄米	(叺)	三六六八
大豆	(叺)	二七二一

內務省指定消毒藥
後藤デシン
消毒 防臭 ヾ藥
ニセ物に御注意
△說明書進呈す
△知名藥店に販賣す
一家に一罐 惡疫豫防

社說

蠶糸業懇談會を恆久的に

總督府では來る廿八日第二會議室で蠶糸業懇談會を開くこととなつた。この會合には主催者たる殖產局の松村局長以下蠶糸業關係當局や折柄入城中の各道農務課長、蠶業技術官が出席するのは勿論のこと、官邊以外からも蠶糸協會、農會、蠶糸會、蠶種製造業組合等當業者の代表が加はり、更に銀行業者も參加して總數七十余名に上る大仕掛のものである。總督府は例年春蠶出繭期直前に各道農務課長並に蠶業技術官を一堂にあつめその年の繭の販賣方針並に一般的蠶糸政策について協議する以外にはこの種の會合を當局が中心となつて正式に開催するやうなことは絕へてなかつたところである。然るに今回の懇談會は民間の關係方面を加へたことにおいて、しかもその參加の範圍が頗る廣汎なことに於て、全く未曾有のことであつて總督府がかうした方針に出でたことは、民意に立脚して產業の發達を期せんとする根本精神に基いたものに相違はないとしても、又半面朝鮮の蠶糸業が如何に重要視されるに至つたかを雄辯に物語るものと云つて差支へない。

◇

朝鮮の產業は多くの場合內地產業の破綻に陷り易い事情におかれてゐる。しかし、蠶糸業だけは當局の助長指導その他の施設宜しきを得たゝめ、內地の最も短所とする部分を補つて、朝鮮獨特の制度が生れて來た。從つて產額こそまだ內地に比較すれば渺たる一存在に過ぎないが、その制度に於ては內地よりはるかに進んだものとして各方面の羨望の的となつてゐるものが少くない。その例をあげると、繭の共同販賣の如き、蠶種の統一の如き、製糸工場の濫設防止の如き、製糸工場への原料供給保證の如き、何れも內地斯業界の指導的階級が常に機會ある每にやかましく論じ立てながらも容易に實現せぬ問題を朝鮮は夙くの昔に實施してゐる。これ等の施設のために朝鮮の業界が如何に統制され如何に混亂より免れてゐるかは今更事新らしく述べる必要もあるまい過去におけるこれ等の施設が實現した反面には、當局が民間當業者の意向に正しき判斷を與へてその是なる部分を容れた場合も少くなかつた。しかしその民間當業者の意向は陳情その他の形式によつて當局に申し出でられたものであつて、當局が自ら積極的に意見を徵するやうな場合はまづ皆無といつて差支へない狀態であつた、然るに今回の懇談會において當局は民間當業者は勿論のこと、關係方面の金融業者まであつめて積極的にその意見を聽かうとする態度に出でたことは從來に比しより以上に民間業者の意見が尊重されるものであり蠶糸業の施設上に新しい空氣を吹き込む根據をなすものであらねばならぬ。

◇

今や我國の蠶糸業界は危急存亡の機に臨んでゐる。世界的の不況や支那および伊太利生糸の米國市場進出にかてゝ加へて國內業界の缺陷暴露により、生糸相場は大正四年以來の新安値を示すに至つたこの重大な時機にあたつて、內地業界では全く適當な對策を講ずることが出來ず行詰りに苦しみもがきつゝお先き眞つくらの道途を辿るよりほかに仕方はない狀態にある、然るに朝鮮は現在の如く糸價が低落しても、繭の生產原價が內地に比して非常に安いために農家の採算は必ずしも不可能でないと見られてゐる狀態である。この朝鮮蠶糸業界が非常な彈力性を有することはその前途の洋々たるを示す最も有力な條件でなければならぬ。けれども、蠶糸業界の現勢は朝鮮にとつても苦しいことに違ひない。苦しい現境に處して斯業の前途に合理的な途を發見しやうとする今回の懇談會の效果については多大の期待を寄すると同時に、われ等は、この重要產業政策に對して不斷の研究を進める必要上この種の懇談會が臨時的のものでなく、當局と民間各方面關係業者との呼吸をピッタリ合せるための恆久機關として存置されんとを切望する。

日本海大海戰廿五周年を迎へて（上）

帝國の興亡と海軍

想出深き——日本海大海戰も來る五月二十七日が滿二十五周年に相當する。海軍省はこの記念すべき日をして、一層記念あらしむべく左の講演材料を發表した。

近頃『國難來』といふ言葉がチヨイ〳〵使はれますが、過去の歷史にさかのぼつて鑑みますと、日清日露の兩戰役は確かに國難來の甚だしきものであつたことを痛感するのであります。日清戰爭以前においては、支那は朝鮮を脅かし更に定遠鎭遠の巨艦を掲げて日本に來訪し、『愚圖々々すると、やつつけるぞ』と示威運動を試みました。でありますから、吾人の先輩の心配は非常なものでありました。

明治天皇におかせられては、東洋の平和を維持する大目的のため宣戰を布告されました。小日本が大支那を相手として戰ふのでありますから、考へても大冒險でありました。併し擧國一致の力は遂に支那を屈しました。

ところが、日本の感ずる脅威は再び繰り返されて、支那に代つた露國は支那朝鮮を侵害し、その餘力が日本に波及せんとする形勢でありましたから、日本國民の緊張は譬へるに物なく、期せずして五千萬の同胞は一つの心となり、戰歿の忠魂の血に替へて支那から獲た遼東半島を奪はれた臥薪嘗膽が爆發して、東洋永遠の平和の爲に獨刀の朝を拂ふことゝなりました。露國に對する宣戰の詔勅が煥發されましたのは、明治三十七年二月十日でありました。事ここに至る迄には日露間に外交上の折衝を重ねて日本は隱忍自重し、又幾度か廟議が開かれたのであります。當時の海軍力を比較すれば、太平洋、バルテイツク、黑海、裏海の四艦隊を合する露國の合計排水噸八十余萬噸（太平洋艦隊二十一萬五千噸、第二太平洋艦隊二十一萬一千噸）に對し、日本は全戰期を通じて二十九萬四千噸（戰役中購入及竣工を加へて）陸軍も露國の方が遙に優勢の外に大砲も新式でありました。でありますから國民の決心覺悟は並大抵ではなく、戰費として獻金するものあれば戰捷を神佛に祈る者もあるといふ有樣でした。

さて宣戰詔勅降下の前日、仁川沖の海戰に、火蓋を切つて以來の海軍の戰況概略を申し述べますと二月二十四日から五月三日に至る三回の旅順口閉塞、二月六日から四月十五日に亘る八回の旅順口の攻擊八月十日の黃海々戰、八月十四の蔚山沖海戰で東洋にあつた露國艦隊を降きました。一方我が陸軍は百戰百勝進軍をつゞけ、明治三十八年一月元旦の吉日をトし、海軍重砲隊を加へた我が旅順攻圍軍は百一發の禮砲に實彈を裝塡して發射しましたが遂に敵は降服しました。茲においてか作戰上一段落を告げたのであります。

しかしこれで露國全艦隊は全滅した譯ではありません。成る程太平洋艦隊は全滅したのでありますが、約十六萬噸より成る艦隊はまだバルチツク海方面に居たのであります。それで露國政府は三十七年四月、太平洋第二艦隊を編成して極東に派遣することに決し、十月十五日リバウを出港しました。

日本國民の一致團結は先程申し述べた通りでありまして、戰勝の快報を得る每に都會と田舍とを問はず『號外！號外！△△新聞第三號外』と呼ぶ號外賣の聲につれ、子供も婦人も勇み立つといふ有樣でありましたが、露國々民はどうかと見れば、戰爭に對しては極めて冷淡で、陸海軍を後援する氣勢は少く、戰勝の不利が國內に傳はると、新聞は攻擊し民衆は非難する、のみならず革命黨は戰敗を革命の資料に供しようとする狀況でありましたから、大部分の國民は恰も五里霧中に彷徨するが如くでありました。誠に戰爭なるものは國家に取りまして、これ以上の危機はありません。かゝる時に當たりましては、全國民が完全無缺に一致協力して國軍を援助することが極めて大切でありまして、日本の國民は全くその通りでありました

露國においては陸戰に依つて頹勢を挽回するよりも、海上權を獲得するのが先決問題である。要するに戰役は海上權の支配者が最終の勝利者であることに意見が一致して、太平洋第二艦隊、次で太平洋第三艦隊を東遣することゝなり一縷の望みを此等派遣艦隊に繫ぐることゝなつたのであります。それで艦隊が本國を出發する前には皇帝、皇后、皇太后は艦隊を訪問されて、露國軍艦旗の名譽を全うするようにとの勅語をも賜ひ、乘員の士氣を鼓舞されたのでありました。

ところが、瑞典には日本の士官が多數內密に入り込んでゐるとの誤つた情報から、太平洋第二艦隊が瑞典とノルウエーとの間の海峽を航海するとき、日本の水雷艇に襲擊されやせぬかと懸念し、乘員は着衣のまゝ戰鬪配置についたといふ用心深さでありました。斯ように神經過敏に不安な航海を續けましたが、北海に入つてから英國のトロール船を日本の水雷艇と早合點し、砲火を浴びせかけて沈め剩へスワロフの打つた彈丸がアウロラに命中して死傷者を出したといふ、悲劇が演ぜられました。兎に角バルチツク艦隊は苦心して東へ東へと航海を進め、乘員中には是非共最後の勝利を得ようと大覺悟の者もあつたことは、後日日本海々戰に奮鬪力戰した事實に徵しても明かであります。

國際聯盟五十九回理事會

決定せる主な事項

聯盟理事會はその第五十九回會合を去る五月十二日より十五日までゼネヴアに開催、ユーゴスラヴイア外相マリンコヴイツチ氏議長の下にイギリス、フランス、イタリー、ドイツ、日本、ポーランド、ペルー、スペイン、ペルシヤ、ヴエネズエラ、カナダ、キユーバ、フインランドの聯盟理事國代表出席、日本はベルギー駐剳大使永井松三氏出席した。理事會において決定を見たる主要なる問題は次の通りである

一、聯盟規約を不戰條約上の義務に適合せしめるための規約改正委員會の報告については來るべき聯盟總會の審議に讓り何等討議を行はず、たゞイギリス代表より同國政府は右委員會の報告に賛成なる旨の聲明が行はれた

二、常設國際司法裁判所規程改正議定書未批准國に對し、本年九月一日よりその效力を發生せしめることに異議なきや否やを八月廿日迄に回答せんことを求める旨を決議した

三、一九二五年ゼネヴアに於て調印されたる兵器の國際的取引取締に關する條約を實施すべき最善の方法を研究するため、署名國會議を招集すべしとのイギリス政府提案に對してはイタリー代表より兵器私造取締に關する國際會議が開催せられざる以前にかゝる會議を開くことは不可なりとの反對論出でたる結果イギリス、イタリー兩國代表の聲明を記錄に留めるのみとし、理事會としては何等の決定を行はなかつた

四、保健委員會委員改選の結果、日本委員として鶴見博士再選され、又專門委員として宮島、秦の二博士の內より每回一名の出席を求むることに決定

五、支那の保健事業に對する國際聯盟の援助計畫を可決

六、東方賠償問題解決したるによりブルガリヤ財政復興に對する國際聯盟の監督は賠償協約の效力發生と同時に停止するに決した

七、麻藥類製造制限問題に關しては左の決定をなした

（1）イギリス政府の提案により七月末の製造國政府代表の國際會議を開くこと

（2）八月末阿片諮問委員會（新にオーストリア、ベルギー、エヂプト、スペイン、メキシコ、ポーランド及びウルグアイの七ケ國を加ふ）を開き、それ迄に各國より提出したる意見を參酌して本年一月諮問委員會が作成した制限案を審議し、それに基き右會議に提出すべき條約案を作成すること

（3）右の會議は一應十二月一日開會とし、ドイツ、オーストリア、ベルギー、カナダ、支那、エヂプト、スペイン、アメリカ合衆國、フインランド、フランス、イギリス、ハンガリー、インド、イタリー、日本、メキシコ、ノールウエー、オランダ、ペルシヤ、ペルー、ポーランド、スヰス、トルコ、ウルグアイ、及びユーゴースラヴイアの二十五ケ國を招請すること

なほ聯盟理事會の次回會合は第十一回聯盟總會開會前九月五日より開會のことに暫定的に取極められた

朝鮮私鐵補助法改正案

帝國議會速記錄から（十）

▽——衆議院委員會

宮澤委員　私は餘り知識がないので斯ういふ委員に出る資格はないと言へばないのですけれども御教を願ふのですが、增額に對する說明の中に既設線及現在工事に着手中以外の線路に補助し得ないから之を增額するとありますが是は既設線の利益の不足額に對して大體補助するやうになつて居るやうでありますがまだ鐵道が敷設しないで線路を架設しないものに對して豫め斯う云ふ補助を增額して置いて、寧ろ設立することを助成するやうな意味で斯う云ふ風な豫め事前に於て增額を要求すると云ふことになるのでございますか、是はどうですか

小坂政府委員　是は既に許可になりまして延長してまだ未着手の所があります、それを延長させるのであります、新しい線を許可するのではありませぬ

宮澤委員　いや、許可ではございませぬ、この補助は建設費に補助するやうになるのですか既設線の建設費に對して利益の不足額を一定の額に達する迄補助すると云ふのではないのですか

今村政府委員　この度に既設線と現在工事中の線路とに對してのみ補助するとそれで一杯になりますから、更に增して戴きたいと云ふことを書きましたのは、今迄出來て居ります線路の收益が八分に達しませぬので達する迄の補助金をやりますには丁度現在の四百五十萬圓が丁度一杯要する見込になります、さうすると補助金の餘裕がありませぬので、今後それ以上更に新線を延長します場合に、新に借入金なり拂込で以てやらうとすると、それに對する補助豫算額が不足致します、それでありますから今後新に延長させます工事費に要する補助額を增して戴くために法定の最高限に擴張して戴く、斯ういふことにしまして此改正法律案を出しました次第であります

宮澤委員　然らば此今回の增額といふものは既設線の利益の不足に對して補助するといふよりは差當り線路の延長に對して利益の補助するといふ意味の補助法ですか、補助法の第二條に依るのですか

今村政府委員　左樣であります今後新に延長する分に對する補助所要額を豫算に出します爲にこの法律の方を先に改正して戴きましてさうして豫算を增さう斯ういふ譯です

宮澤委員　それから是も私は御說明を承りたいのですが、八分といふのは第一條の補助金の八分に相當する迄といふのでありますか、これは會社が一つも利益がないといふ場合に八分全額をさういふ場合には補助するのでありますか、或は內地の鐵道は確か七分の補助になつてをりますが七分の全額の補助をしないで五分とかを限度にして、三分の利益があつた場合には四分の補助をして七分にする、五分の利益があつた場合には二分增して七分にするといふことにしてやるのであるが、一つも利益のない場合にそれに對して七分の補助をしない、五分の補助をするかのやうに思つて居りますが、朝鮮鐵道の補助の方は利益皆無の場合には八分に相當するだけ國庫は補助するのであるか、或は皆無の場合には五分位に限定して居りますか、是は手續上の問題でありますが、一寸御教を願ひます

今村政府委員　朝鮮の私設鐵道の補助の仕方は內地のとは少し變つて居ります、御話の如く內地は七分の配當が出來るやうになつて居りますが、補助の最高限は確か五分であつたと思ひます、さうして會社が利益があつたならば五分を加へて七分迄は配當し得る、斯う云ふやうになつて居ると思ひますが、朝鮮は八分の配當保證ではありませぬが、八分迄配當させるやうになつて居りまして、御話のやうに益金が何もない場合であると云ふやうな場合には、八分を補助することになりまして、幾らか益金がありますと其益金を八分から差引きました其殘りだけを補助致しますが、益金がない場合には八分全額を補助致します、併し是が赤で出ました場合には赤を補充して尙ほ且つ八分の配當をするといふ所までは參りませぬ、最高限は八分に留める、かういふことになつて居ります

山本委員　吾々は新參でありますから一寸御尋ねするのでありますが、この補助は只今御說明になりました如くでありますが、內地と違ひまして朝鮮のは矢張り建設費の拂込額に補助することになつて居りますか、或はこの會社を目論見まして會社が成立ちましたならば、拂込の金額に對してそれに對する補助をなされることになつてゐるのでありますか、內地のは營業しましてから營業の利益等を考查致しまして足りなければ補助することになりますが、朝鮮のは拂込額に對して補助することになつて居るのでありますか、一寸御尋ね致します

今村政府委員　只今の御尋になつた點は、拂込に付て補助すると云ふことになつて居ります、內地の建設費に對する補助の仕方が餘程違つて居ります朝鮮の方が少し厚くなつて居ります

山本委員　それでは御尋ね致しますが、往々私の聞きます所に依れば今日の金融狀態から申しましては八分と云ふのは所謂高率の配當のやうに思ふそれが爲に政府が八分迄補助するが爲に、或はそれを目的として唯々建設すると云ふ意思がないにも拘らず會社を濫立すると云ふやうな虞はないものでありませうか、御尋ね致します

今村政府委員　只今の所新に免許を願ひ出て居りますものは今年邊りはないさうでありまして、今迄の例に依りましても一二件出願して居るものがありましても、實は補助の關係が先程申しますやうに既設線の補助で一杯になつて居るやうな關係がありますので、補助を增しませぬとさう云ふものを認可致しましても實際補助することが出來ないやうな關係がありますので、總督府では寧ろ抑へて居るやうな關係がありますから、御說のやうな事實は現在はないと考へて居ります

金剛山（3）

前田寛

著名の探勝者と其の發表（二）

畏多くも高松宮殿下は、三四年前外金剛に御登山遊ばされたが本年は又閑院宮殿下が內外金剛および海金剛をも探勝せられて その絕勝のあまり、種々御感想をおもらし遊ばした事は、讀者の耳目に新たな所である。高松宮殿下は

『實に、金剛山は神祕の二字に盡きる』

と語らせられ、閑院宮殿下は

『誠に天下の絕勝である、世界一の名山として長く保勝の事に力むるやうに』

との御注意さへあり、御心を金剛山に鍾して半島を去り給ひし事實に我々は唯々感激するのみである

鐵道局にある金剛山に關する內外名士の評にはノルエーのフイヨルド以上とか、米のヨセミテ溪谷の如く強くおよばずとか、東洋一とか、天下の奇勝とかいふ字は、ざらにあるが、どこがよいのか、どういふ點に感じたのか漠然としてゐるのだが、造園術專攻の元明治神宮造營局の田村剛博士の說はやゝ要領を得てゐる。卽ち

『金剛山の特徵は第一は岩石的第二は量の大きさである、それも散漫的でなくエキス的で、統一された表現があり、一貫した精神がある。其表現は極めて大膽豪放、時として甚しく、纖細的なもので、圓滿缺如なものでない。金剛山は實に、山岳中の天才である。容易に二と得難き偶發的のもので、遂に人力を超越し……日本にこれに匹敵する大風景を求めたならば、信越甲飛を合せた日本アルプスの連山に妙義、耶馬の勝を加へ、更にこれを二十里の間に縮圖したものと言つても猶物足りない。何故なら萬物相の奇峰、九龍淵の峽谷…これに匹敵するものが內地のどこにもありさうに思はれぬからである』

と。その言に僞りはない。實に、內地はおろか東洋否世界にないと山嶽、旅行、造園の大家は說いてゐるではないか。

菊池幽芳氏は更にかう言つてゐる

『金剛山の發現は全く天才的である、私は金剛山は自然の生んだ最も怪奇なる畸形兒であると思ふ。內地で金剛山に一番近い小さな標型を求むればまづ耶馬溪を擧げる外はない。けれど百の耶馬溪を以つてするも尙金剛の雄大怪奇を說明する事は出來ぬ。それ程に金剛の溪谷は豪壯であり、複雜であり、崇高であり、神祕である。これを世界的名山となすに何人も異存があらうと思はれぬ』

と。又大文豪德富蘇峰氏は

『實に造化の一大文章にして、一度山中の人とならば身は恰も人間に隔れざる天地隔絕の大氣を快喫するが如し』

と言つてゐる。それから旅行家にして小說家である田山花袋氏は、『天下斯の如き山水ありや』と讃美してゐるのである。次に文章家にして、歌人である鴻巢盛廣氏はかう言つてゐる

『……およそ巖の奇といふもの如何に造化の工夫にても萬物相以上のものをつくるは難からん』

と。

家庭雜誌　通俗醫學　每月一回

——この素晴しい內容が僅か一冊三十五錢……本屋の店頭で大變な評判！お早く！お早く！——

六月號は神經衰弱と性的障害號

神經衰弱と性的障害の本體　横森博士
神經衰弱と精神病の境界…杉田博士
生殖機能障碍と若返り法…長濱博士
女心を亂す二つの危險期…田中香涯
性的異常の家庭悲劇
離婚沙汰と性慾異常の女…姉崎學士
二十後家と三十後家…賀川博士
婦人に絡まる神經質の眞相
姙娠とお產の通俗講座…西塚博士
駄目と思つた患者の實例…土肥博士
肺病と氣胸療法の批判
內科か外科か解らぬ病氣…梅藤博士
腎臟炎療法は安靜と食餌…杉山院長
飲食物の中毒とその手當…小田博士
淋病に對する現代療法の內幕
遊學中の男女學生と誘惑…飯島醫部
髮の智識と毛から起る病…井尻博士
難病を手輕に治す特殊療法
神經衰弱と指壓根元療法…伊藤院長
流行する特殊療法の功罪…一色泰峰
幽靈及び幽靈現象の眞相…村上學士
性的神經衰弱根治の僞らざる體驗
性的興奮の安全な處置法…福島博士
神經衰弱と間違ふ胃腸病…重田博士
性劑の漢方秘藥公開

產兒制限　疾病相談　無料
定價　一冊金卅五錢・郵稅二錢　半年金二圓　一年金三圓六十錢（前金）每月一回
全國各書店に販賣
發行所　日本通俗醫學社　（大阪）大阪市西區立賣堀南通二丁目　振替大阪五八一四三番　（東京）東京市小石川區水道町二九　振替東京七〇七七八番

純漢方藥の提供

神經衰弱と生殖器障害に『强十精』

◇支那山東省大醫劉家八百年來の家傳秘藥◇

陰○・早○・夢○・遺○の決定的治療藥

昔精力絕倫を以て有名な漢の元帝や秦の始皇帝が秘密に持藥として用ひられた一秘方で、其の處方は長く山東省大醫劉家の奧深く秘封せられたる一子相傳の家傳秘藥で、漢藥の主成分を最も製法の困難なる君臣佐使法の秘傳により調劑せる高貴藥で、朝に出で夕べに消ゆる洋藥と異なり、既に過去八百年の歷史は今尙其效果を燦然と證明して居る

說明書進呈
四百粒入金八圓也　八十粒入金貳圓也
賣藥所　大阪市西區立賣堀南通二丁目五四　日本通俗醫學社代理部　振替大阪五八一四三番　電話新町四三二四番

明るく丈夫で美しい

最も新しい朝日乾電池の

朝日電池ランプ

自轉車に手提に

在來品の凡ゆる欠点を除去完成す

新案登錄　特許出願中

代理店　京城府本町四丁目　河浪商會　京城府長谷川町　上田寫眞機店

耳鼻腦藥

ハナトオール

鼻は萬病の關門

ハナトオールは耳鼻腦症治療の塗布劑で鼻先血・鼻加答兒・鼻茸・肥厚性炎・臭鼻症・頭血・停鼻・耳內搔痒・耳加答兒・耳痛及之に原因する腦痛・神經衰弱・ヒステリー・眩暈耳鳴等に偉效あり

各藥店にあり

藥價　五十錢・一圓・二圓

本舖　大阪　鹿龍藥廠

生理學上

便通は一日一回あることが原則である然るに幾日も便通がない場合は、腸內に於て異常醱酵を起し、この際發生する有害物質が腸管より吸收されて頭痛、眩暈、嘔心、嘔吐其他幾多の不快なる障害を來す。

便秘の治療法を大別すると食養療法、物理的療法、鑛泉療法、灌腸療法等の一般的療法があるが最も合理的にして科學的なる藥物療法を選ぶべきである。

理想的下劑

としてのラキサトールは多くの臨床的實驗の結果、甚だ緩和なる作用を有し、頗る少量にて奏效すると無味無臭なる爲、婦人、小兒も服用を嫌がらない。過敏性の患者にさへも無痛の下痢を起さしめ得る最も優秀なる下劑である。故に便通のないものはこのラキサトールを服用して便通を計り健康を保つ事が大切である。

下劑

ラキサトール

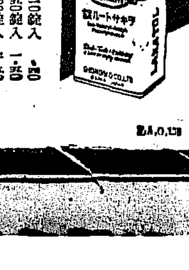

10錠入　・四〇　50錠入　一・五〇　100錠入　[illegible]

—全國各藥店に販賣す—

發賣元　株式會社　塩野義商店　大阪市東區道修町・東京日本橋區本町二丁目

金線クルミミルク

舶來品より優良にして新鮮なる國產煉乳

到る處の藥店に販賣す

認可新設

京城實踐簿記學院

●官公衙銀行會社商店實務員短期養成　●入學隨時　●卒業就職紹介

生徒募集

●學則要郵券二錢　●京城府太平通二丁目大漢門横入

開港五十年を迎へた元山港(永興點描)

咸鏡南道

元山開港五十年祝賀
この佳き日全港を擧げて祝福 市中は未曾有の賑ひ

『北鮮の雄元山港開けてこゝに五十年輝き歴史にかゞやける今日のよき日を祝はなん』背加頭く五月二十三日開港五十周年を迎へた歡喜の渦、沸き立つ四萬府民が天に届けと高らかに唄ふ祝ひの歌は猶續く『天の惠と地の利得ぬ『四萬市民の和によつて大元山の建設にいざや進まん諸共に』滿港擧げて沸き返るこの日の元山港は惠まれに晴天の下に各町とも装ひを凝らして飾り立て朝來より十數の屋臺及各町内小供連の樽御輿、其他各町總出で市内を練り歩き賑ふ、午前十一時からは初等各學校生徒の旗行列などあり祝賀氣分全市に漲る、午後二時よりは泉町公立普通學校校庭において五十周年祭が擧行された來賓には本道知事代理松下内務部長、檢原鐵道局長および李安邊郡守、島田同署長並に宗本仁川府尹、山崎府尹並道外よりの來賓もあり數百の府民參列、定刻宮永神官の修祓降神の儀が行なはれ献饌の後祝詞を奏し府尹來賓、公職者代表の玉串奉奠終りて神官の昇神の儀を行ひし後府尹の式辭、松井咸南道知事、宗本仁川府尹、杉浦商議會頭等の祝辭あり次いで各地よりの祝電を披露し盛大に閉式し直ちに同校講堂において全市民合同の祝賀會が催された來會府民約千百名各自大白を擧げて祭ある今日の盛典を祝し最後に松井咸南内務部長の發聲にて元山港の萬歳を三唱し五時半頃散會した(元山)

元山神社の祭典

元山神社大祭は二十二日を前夜祭に二十三日午前八時本殿に於いて[illegible]拜禮に最も敬虔に執行された後御神輿は豫定の御道筋を渡御同十一時仲町公園御旅所に到着同十二時御旅所祭を執行同夜御泊りの上二十四日午前十時御旅所御發輦同十一時本殿に還御された(元山)

記念展 廿三日から公會堂で

元山開港半世期の血と涙とを以て綴つた先人の奮闘史を繰り展べた開港記念物展覽會は時宜に投じ相應しい、意義ある催しとして一般から非常な期待を受けて廿三日より仲町公會堂で開催されたが出品物は開港當時の元山津の寫眞十數葉及日清役の寫眞や日露役における當時の陣營に選ひし遺物、舊時の統計および領事を描寫せる遺物、際し活躍せる日本陸軍の遺物、當時の府民の意氣を示せる記錄等得難き珍品あり能く元山開港五十年の歴史が輝いてゐる(元山)

全羅北道

裡里の無盡 認可申請

裡里にては既報の如く無盡會社設立を計畫しその認可を申請中であつたが定款中多少當局より變更を感想したる點に就き今日までやゝ行なやみの状態であつたが結局當局の指示通りに變更し益山郡廳を經由し認可申請の手續きをとつた裡里には群山無盡の出張所ありて永年に亙きたる地盤かたく裡里無盡の前途擴となるには多少の時日を要するであらう(裡里)

至急電話申止み 締切までに十個

一般の不況は電話架設申し込にも[illegible]狀態であるが全州局にては本局に對し十五個申請中のところ申し込み締切迄には十個となり例年に比べて多少減少はしてゐるが他の地方の狀況に比すればさう悲觀すべき狀態ではない(全州)

一日一人

小瀨南全州府尹曰く、又周圍の人となりましたワイ。どこへ行つても直ぐ矢表に立たせられるのには弱ります／電氣料も出來るだけ皆さんの御希望に副ふ樣に引き下げやうと思つて居ます。さう大仰になさらんでも一寸話して頂くとこんな事にはなりませんけどな どうもまだ記者の方々が私のほんとうの心持ちを知つて頂けませんナ／(全州)

全州から

人のふり見て我がふり直せ。判方自分のなりふり判らんものである
◇
全州の物價の高い事は轉任して來る人々が異口同聲に唱へる所。品物や商店は別に若く事を遠慮するとして、二圓五十錢のものが、裡里で一圓廿五錢、一圓五十錢のものが裡里で一圓十錢、廿二錢のものが裡里で十二錢
◇
裡里の物價としてさう安いばかりではないが記者が買つた品物だけもザツト右の通り
◇
宮崎吉太郎君が最近連鎖店式のものを計畫してをりこれに對し種々議論もされてゐるが、現金、物價の統一、販賣等の點を考ふれば決して時期尚早ではない。儲かる儲からんは別として計畫には贊成だ
◇
電氣料が高いといふので商工會で大分いきり立ち値下要求も所期通りになるやうであり同慶に堪へんが。今度は同じく商工會の手で、全州の物價の低廉、統一を計劃する事だ
◇
三越の年に二回の出張賣出し恐るゝに足らず、恐るべきは不斷の小包郵便の入荷なり

江原道

春川の小作爭議 新舊小作間で紛擾

既報＝春川郡史北面新濱里に起つた、地主金某(京城府居住)にかゝる小作權爭件は、道廳春川郡廳當の調停で、一時解決を見たものゝ如くであつたが、二十一日に至り突然、前新小作人新舊兩者の間に爭鬪を生じ、この事件はますます紛糾を來す形勢である(春川)

色魔の占ひ師 精神病の人妻を打殺す

江原道橫城郡書院面分二里金鍾山は、安村氏(二七)が精神病に罹り、引とみれば『秋波』をなげるので『占ひで治さう』と同里尹天元(五八)といふ卜者に『金君の場合は妻の身柄を委ねる』といふ振つた契約を結んだ上妻の精神病の根治方を依賴したので快く承諾し、病氣の佐賣上當分家に留るとしたが母が毎日變な樣子をするので、彼[illegible]乘じて尹の魔爪を脱出したが、尹はこれを知つて彼女を追跡、人通りのない山中に至り、なほも暴行を加へんとしたので、彼女も猛烈に抵抗したが、遂に尹のため乳房その他へ傷を負ひ打殺された。尹は變態性慾者で『占ひ』に名を藉り、附近の婦女子に度々暴行を加へてゐた色魔であること判明、傷害致死で目下橫城警察署で取調べを受けてゐる(春川)

國調打合せ

春川郡の國勢調査打合會は廿七、八の兩日間、各面長及面從事員を招集し郡會議室において開く豫定である

春川雜俎

◇江原道における春蠶掃立枚數は九萬枚に上り、前年に比し約二割の增加である。しかして、桑の發芽伸長極めて良好であるが故、桑葉の不足を來す憂ひはない
◇愛國婦人會春川支部だけで募集した會員は一千三百圓しかしてこの間第一回として[illegible]へ向け送金したが、その後引つゞいて二百余圓の應募金が入つてゐる
◇江原道では六月一日より三日間道廳において自動車運轉手の試驗を行ふ
◇春川高普對春川小學校教員の野球試合は十七日午後、高普グラウンドにおいて行つたが、二〇對六で小學教員が快捷
◇商工新聞春川支局主催の自轉車競走大會は六月一日春川高普校庭にて開催の豫定
◇初春以來天氣續いて順調に進み春川郡一圓の麥の發育非常に良好で平年に比し約二割の增收豫想である
◇暑氣とみに增し、撲暑ならざる昭陽江のボート・ロウイングは毎日非常な盛況を呈してゐる

全羅南道

五月限から全南米格下
原因は食味不良搗減多く 收縮の爲め容量不足

從來全鮮米中第一位の聲價をほしいまゝにしてゐた全南米は當島取引所において五月限受渡から各等二十錢格下となり全北米より十錢の格下となつたが之につき米穀檢查局のいふところに依れば第一に本道移出米の二割三分は品種力と併假であるが兩者共に性味不良、搗減多く從來とても不人氣であつたが從來は多く當用口であつた爲めに定期市場には影響が砂少であつたが本年は定期米として移出量が激增したため遂に今度の格下げ運命となつたものである又其第二としては本年全羅南道産米は從來に例のない程の收縮があり爲に容量不足を來したがはなはだしきは一俵最大量である、四斗八合の檢査米が四斗四合四勺に減退した實例がありこの爲め四斗六合の檢査米にして移出先きで四斗三合に減少したもの多數あるといふ工合で之また格下となつた一つの原因であらうと思ふが之を要するに今次の格下は純粹に品種の低下したが爲めではなく品種と近年に無類の米の縮みの爲であるが近く檢查所長が内地に出張し實況を調査して善後策を講ずる筈である(木浦)

飛行機着陸場 光州地方に設置方調査

光州郵便局長は上司の命により光州商工會に對し飛行機着陸場の調査報告を要求したがその要項は一、地域は一邊約六百米の方形又はこれに準ずる圓形を得れば最も有利なるも最少限度長邊約二百米短邊約百米 二、大河の河岸原野荒蕪地或は耕地大ならざる耕作地等であるが商工會では近く適當の地點を選定し實査の上飛行場候補地として回答する筈である(光州)

警察部長巡視

甘蔗全南警察部長は長島警部補を伴ひ廿四日より六月一日まで左の日程により初度巡視する
▲二十四日長城警察署▲二十五日潭陽警察署▲同日谷城警察署▲二十六日求禮警察署▲二十七日光陽警察署▲同日順天警察署▲二十八日麗水警察署▲二十九日高興警察署▲三十日寶城警察署▲三十日小鹿島▲三十一日長興警察署▲靈岩警察署同日午後三時半歸任

羅州商工協會設立

全南羅州では時代の進運に伴ひ羅州公共の中心となり併せて商工業の改善を圖るの機關を組織するの必要を感じ梁長柱氏外數名中心となり數月前から商工協會創立計畫中のところ去る十八日午後八時から羅州南門町青年會館において創立總會を開催した出席者四十余名あり座長に梁長柱氏を推し同氏から經過報告會の目的並に組織方法を明細に說明し原案通り滿場一致設立を承認引續き左の役員問題を議したが總て理事會に一任するとになり午後十一時散會した同會には會長を設けず理事と監事が總ての問題に當り理事長一名を置くとになつた會員は六十二名で會の目的役員等は左の如し(羅州)
▲會の目的 羅州商工協會と稱し羅州商工業の改善發展を圖るを以て目的とす
▲役員 理事長李基佐、理事梁長柱、同李鍾秀、同李昌求、同朴東俊、同鄭福基、同丁在英、監事李宇煥、同朴仁三、同宋相基
▲協議事項▲羅州市場擴張問題促進の件▲市場仲介人營制改撰の件▲商品市場新設の件▲羅州驛前道路促成の件▲細則案審查及會員增員要望の件

全南雜俎

◇木浦小學校の春秋二回の運動會は木浦の年中行事の一つで運動場の周圍には小屋掛けの觀覽席を設け市中は殆ど休業して見物に出掛けると云ふ狀況であつたが時代は既に大運動會時代の如くでなく運動の技を父兄の娛樂に供するは小學生運動の本旨に背くとの議が起り今年から大運動會は秋一回とし春季は小運動會として來る二十七日海軍記念日の午前中だけ之を行ふこととなつたさうだ但し父兄の觀覽は自由であるが觀覽席は設けないと
◇光州農業學校五年生二十六名は内地農村に入つて實地に約二十日農業に從事することゝなり二十二日朝光州驛發列車で敎諭引率の下に出發愛知縣伊那郡南向村に至り農家に分宿して約二十日間實地に研究してその後東京地方を見物し六月二十三日歸校の筈である
◇江原婦人修養團員二十二名は面上面長に引率されて廿四日來木し府廳並に會議所の案内で松島神社、儒達山に登り府廳で愛婦木浦支部の招待を受け午後からは學校其他を視察し渡船で對岸那岸に渡り更に引返して公設市場等を視察し一泊の上廿五日歸江
◇廿二日から全羅南道廳會議室にて開催中の金融組合理事協議會は廿二日正午記念撮影を終り午後散會して終了した
◇光州高等普通學校長から元山中學校長に榮轉した白井規一氏の送別會を廿五日午前十時から本町二丁目天狗倶樂部に於て開催
◇甘蔗全南警察部長は二十二日午前九時から光州警察署を巡視し署員一同に謁見し後一場の訓示をなした

智島面の小作爭議

智島面内の小作人は地主の小作料引掲げに反對して居つたが去る十六日面民大會を開催の檄を飛ばし二十一日に之が大會を開催せんとして居つたが大會は之を中止し別途の方法に依り地主に交渉する模樣であるが元來同地方の小作料は他地方より低率であつたのを今度他地方並に引上げたのであるが小作人側は一度に引上げるよりは數回に亘つて引上げられ度いと希望してゐるから現在では何等不穩な事はないが今後何等かの糸をあやつる者が介入すれば相當面倒となる模樣である(光州)

慶尚北道

大邱府外から金冠や刀劍を發掘
任那文化を物語る貴重品 更に發掘を續ける

去る二十一日大邱府外内塘洞同生病院裏の古墳地帶から金冠の破片や金銀製の刀劍類など考古學上極めて貴重な品々が出たが大邱署では目下同附近一帶に數名の警官を派し盜掘防止につとめてゐる同地附近にはなほ幾多の古墳がある模樣で近では過日發掘された品々を本府に發送報告したが本府からは近く專門家が來邱し發掘をつゞけることゝなつた附近一帶は一大古墳群があり二千年前の任那文化を物語る貴重な古墳群がある(大邱)

留置場破り 潜伏中逮捕

大邱署では三月下旬留置場を破つて逃走した竊盜被疑者六名が逃走した事件があり[illegible]下新廳舍新築中で留置場も假建物の事とて特に警戒を嚴重にしてゐるにも拘らず又復去る二十一日夜竊盜被疑者一名が脱走した事件があり同署では極秘裡に搜查中であつたが二十二日に至り府外砧山洞の山中に潜伏してゐる處を逮捕したこの者は去る十六日東雲町某家に忍び入り逃走中を刑事と格鬪し身體十數ヶ所に傷を負ひ新川に飛び込んだところを捕つた府内鳳山町李和東(二七)である(大邱)

大邱驛前面目一新

大邱驛前は西品軍事所が出來朝鮮銀行も竣工し更に公會堂共榮社も近く新築されることになつて居り目下改修中の幸町十二間道路の完成と相まつて驛前一帶の面目は一變し第二の元町を現出する譯である(大邱)

慶北體協講習會

慶北體育協會では從來兎角不振勝であつた陸上競技の振興を圖る爲め過般體育講習會を開催した講師は斯界の權威である大阪高大、浪速高等學校助教授中村米太郎氏を招聘し講習員は敎員、官吏、學生等男女百五十二名あり講習會は延六百余名に達した、又大邱府内各中等學校では講習會終了後二日間特に中等講師を囑託し生徒中の選手に『コーチ』を受けしめた＝寫眞は講習會員(大邱)

勞働者使用狀況調查

慶北道では道内各地で百人以上勞働者を使用する工場鑛業、鑛山の[illegible]

浦項修築竣工式 六月一日擧行に決す

慶北浦項港第一期修築工事も竣工したので六月一日左記次第により現場埋立地において竣工式を擧行その後において祝賀會を開催する事に決定した(浦項)
一、開式午前十一時二、神前報告祭三、式辭四、工事報告五、祝辭六、來賓祝辭七、閉式

水道のメートル制 八月頃から採用する

大邱府の水道條令はこの程既報したので來月初旬府協議會を開き諮問の上贊成を得て本府に認可を申請し認可あり次第直ちにこのメートル制を採用するが多分八月となるであらう(大邱)

品の惡い女傑

大邱新町自稱某近二段崔德順(二七)といふ女丈夫はこれ迄あらゆる男子を手玉にとつた程のものであるが最近南山町文玉國(二〇)にすつかり參つて仕舞ひ相當入揚げたが男には女房もある事とて同棲も出來ず乘てられて仕舞つたので業をにやし文を相手取つて今迄入れた金の取り戻しを大邱署へ願ひ出た(大邱)

△△△△ダイナマ 姿を現はす 盜まれたのか落したのか 奇怪な事實

昨報の如く慶尚北道二名が護衞して二十二日朝大邱から泰化金井鑛山へ發送途中搬運にかゝつた鑛山用のダイナマイト二十九箱の内の一箱はその後大邱署と泰化署で極力搜查の結果同日午後四時頃に至り奉化郡法田面[illegible]里郭氏方が同里の[illegible]にあつたといつて[illegible]

忠清南道

嬰兒の死體

大邱府外新川堤防下に死後數日を經過した嬰兒の死體があるのを發見大邱署に届け出たものがあり保安係員で調査したが[illegible]をとげたが所殺したものらしく犯人搜查に着手した(大邱)

小學校舍改增築 大田組合會で可決

大田學校組合では二十三日午前十時組合會議を開催出席者十一名(北島氏缺席)齋藤管理者の挨拶にて第七號議案『小學校々舍改增築の件』を附議せるが香月出納役これが理由として『大田小學校々舍は大正九年及同十年の建築にかゝりすでに腐朽して危險の狀態である しかして現在小學校兒童は一千四名で二十學級を以て編成し校舍は昭和二年竣工の西校舍十二、北校舍七、別に北校舍より分離した一室ありて合計二十教室にて一室の特別教室をも有せず教授上不便少からずよつて北校舍を二階建に改增築して十四教室を設け特別教室及年々增加する兒童の收容に備へんとするものなり』と說明をなし更に高階校長詳細なる說明あり各議員の熱心なる質疑を繼け十一時半原案可決した該建築費は木造瓦葺二階建其他二百六十坪總工費一千圓を投じて建築し來秋までに竣工の見込にて道當局に申請する事に決したが組合にては二萬二百圓を起債とし一萬三百圓は地方費補助をあふぎ校舍敷地を大田面より購入するものである(大田)

金融視察團歸る

忠清南道金融組合優良組合理事一行二十三名は道理財課鈴木書記引率の下に内地各地の視察を了へて二十二日特急にて大田着官川[illegible]

通俗講演會

江景通俗講演會では日本組合教會教育部長佐藤氏來江を機とし二十一日江景金融組合樓上で『經濟生活と國し』講演會を開催した(江景)

小波氏講演

日本童話會の元祖巖谷小波氏は二十二日夕來田同夜鐵道局友會大田支部主催の下に家庭講演をなし更に二十三日午前八時半から小學校講堂にて二回に亘りお伽講話あり十時廿分から女學校で生徒に講演をなし直に東上した氏は二十六日東京で催さるゝ還暦の祝賀式に參列六月下旬再び渡鮮し北鮮地方巡講の豫定(大田)

大日支局設置

大邱日報社は今回大田に支局を設置し支局長に岩永剛一氏を任命した

大田區長會議

大田面では二十四日午前十時から面會議室にて區長會議を開催し大田神社祭典打合せ並に大田道立醫院の開院式當日六月七日の町内の裝飾其他に關し打合會をなした

牙山郡振興會總會

牙山郡振興會總會は二十三日溫泉里陽明館で開催聯合會長宋斗榮氏の開會の辭李郡守の詔書奉讀四會長の祝辭あり各會長の本會員の各會の治績報告[illegible]の外本年度提出案を協議し李郡守の訓示宮前地方課長の講演李社會主事小池署長等の祝辭ありて閉會した出席者は役員二百五十名中會員百八十一名面職員二十四名であつた(天安)

平安北道

チフス猖獗 患者三百名を突破

平北道醫及び與地方の腸チフスはその後益々猖獗を極め道當局は各地方の當事者に之が根絶を期すべく督勵しつゝある、二十三日の調査に依る發生累計は三百二名で死亡者この内二十九名ありなほますます流行の模樣がありその原因は地方朝鮮人の衛生思想に乏しい結果による(新義州)

天道教徒紛擾

去る十八日平北鐵山郡鐵山面内の天道教青年黨支部事務所へ同地の同教舊派のものが數十名闖入し亂暴を働いたことから新舊兩派の爭ひは一層大きくなり雙方とも隣郡の龍川、宣川、鐵山郡等から同志を募つて昨今にらみ合つてゐるといふことで或は鐵山方面に大きな爭鬪が起りはしないかと當局は嚴重警戒してゐる(新義州)

地方集會

◇兩氏送別宴 道保安課長に榮轉した[illegible]氏及九年間勤續して本部に昇進し轉出する木川宇一氏のため廿二日夜出雲屋にて盛大なる送別宴を開いた(鎭南浦)

地方人事

▲學務局三博士(總督府中樞院)廿五日着任
▲川島三郎氏(大田電氣取締役)二十二日大田へ二十五日歸任
▲西島直吉氏(同)同上
▲高野平壤憲兵隊長 國境方面へ出張中のところ二十三日歸任

專賣特許 粉末 臭氣止 國の本 ミクニ印
▲毎日便所ニ撒布セバ完全ニ臭氣ヲ止メ汲取時モ無臭
▲窒素ヲ完全ニ保存シ優良ナル肥料トナス
▲傳染病菌寄生虫卵ヲ絶滅シ蠅ノ發生ヲ防グ
▲硫化水素ノ發生ヲ止ムル爲メ婦人白粉ノ變色及顏ノ荒レヲ防グ
東京大阪衛生試驗所 大阪農事試驗場御證明
東京帝國大學應用化學科 友田宣孝先生指導
ミクニ化學研究所製造所長 京都中野山路二善
發賣元 京都 戸田商店
各藥店にあり

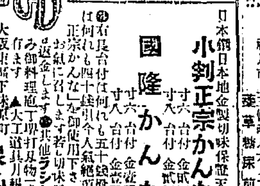
日本鋼日本地金製切味保證天下一品
小判正宗かんな 寸六 台付 金貳圓八十錢 寸八 台付 金貳圓九十錢
國隆かんな 寸六 台付 金壹圓八十錢 寸八 台付 金壹圓九十錢
●右は何れも四十錢引●右長台付は何れも五十錢增●今人氣絶頂の「小判正宗かんな」を御使用下さい キットお氣に召します若し切味悪しき時は返金します●其他ラシヤ切はさみ御料理庖丁刃物一式何でも有ます▲大工道具
大阪東區下味原町 振替大阪三〇九二二 泉州屋

奏効確實 糖尿病 藥草糖尿煎
◎天然藥物根本療法◎
▲皇漢藥草は有ゆる學理を超越す▼一時おさへは病根を殘し却つて害有り 數百の奏効確實なる實證 糖尿病は食事制限に及ばず 說明書養生法進呈す
神戸市上三條町八六ノ二 藥草糖尿煎本店

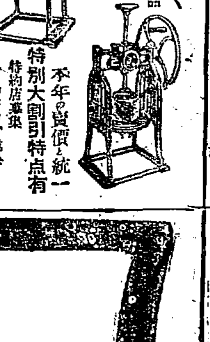
日本一の鳥羽式氷削機 特許 責任保證
好評四海に轟く 他式を壓倒する天下の優良品
信用ある中陽商店の製品發明に極致した鳥羽式には買ふ人も賣る人も絶對安全
各博覽會名譽金牌受領
本年の賣價と統一 特別大割引特点有 特約店募集 カタログ進呈
製作發賣元 大阪市浪速區稻荷町一丁目九七九 合名中陽商店大阪本店 電話櫻川一七五五番

腸にビオフェルミン
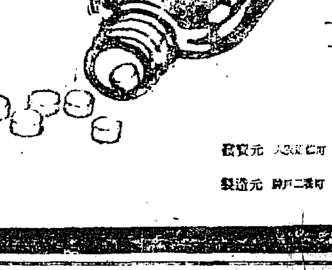
腸内を清淨にするほか消化を進め、腸の生理作用を保護增進しますから、安全且つ確實に腸疾患の治療及び豫防効果を收めます。」
腸カタル、消化不良、鼓腸、常習便秘、小兒下痢、綠便、腎臟炎、動脈硬化に奏効す。
ビオフエルミン錠 50入 150入 500入 ほかに粉末あり。 知名藥店に販賣す。
發賣元 大阪道修町 武田長兵衛商店
製造元 神戸二宮町 神戸衛生實驗所
30―213(N)

雄基小學校生徒の農業實習

慶尚南道

農繁期で　渡航激減す
その代り内地の不景氣で　歸還する者が多い

昨今釜山へあつまつて來る渡航の朝鮮人はメツキリ減つて朝夕二回發の連絡船で内地へ行く數は三百名内外となり今後當分の間はこの傾向を辿るものと當局では看てゐるがこれは麥の刈入れ時期がせまつて來たのと農繁期に向ふため農村の需要が増加した結果であるその變り内地から歸鄕する者が新しい柳製のトランクやモスの着物を着せてスツカリ内地化した子供の手を引いた夫婦者などが毎日連絡船から陸續として棧橋へ上陸するのが目立つて來た、朝夕を通じて二百五十名位ひにはなるがこれは京阪地方をはじめ各地へ出稼ぎに行つてゐた者が不景氣のために見切りをつけてなつかしい故鄕へ舞ひ戾つて來るのである（釜山）

釜山信託は　損害なし
東萊の詐欺事件に就て　山村專務談

東萊温泉を根據とする數箇園の詐欺事件に就て釜山信託會社からも相當の金を貸出してゐるが右の内容につき庶務取締役山村氏は語る當信託會社では最も完全なる手續きにより確實なる土地を一番抵當として設定して適法に貸付たもので當會社としては一文の損害を被るところはない、尚取引後の詐欺事件云々に就ても當方何等の關係も有してゐない（釜山）

當分現狀維　時を要求
造船職工値下げ問題

釜山牧の島造船業組合では不況のため職工の賃銀一割引斷行に決し去る十五日決議と同時に造船職工組合へ通知して百四十余名の造船職工と雇主側との間に交渉中であつたが廿二日午後二時より牧の島本願寺内にて臨時組合總會を催し協議の結果目下賃銀の一割引は否…

大いに努力　したい
森朝郵新社長談

恩田前社長の後を受けて今度朝郵社長の椅子に据はつた森辨治郎氏は二十二日朝來釜、財界不況の結果御難時代に遭遇してゐる朝郵を如何に切廻はすか同氏の手腕は注目されてゐるがホテルにて語る
就任したばかりで何とも抱つたものは持ち合はせて居ないがタダ手腕家として聽へた恩田君の後を果してやつて行けるかどうか懸念してゐる朝郵の營業成績が段近殊に面白からず、これは補助を貰つてゐる總督府は勿論會社の株主に對しても濟まない點であつて何とか打開をたてゝ大いに努力したいと考へてゐる、これが爲に支店長級その他幹部の異動を斷行するか否かは今のところ何とも言明は出來ない、受命航路改訂のため釜山、淸水、門司の航路は閉止となつたがこれに代る新線を目下研究中でその他本社を釜山へ移轉する話もあるが本社が必ずしも海に近い處に無くてならぬと言ふ譯でもあるまいからマア不急の問題に過ぎない（釜山）

軍用電線を　盗む

釜山港口にあたる東萊郡沙下面多大浦海岸の影島子砲台にある築城支部鎭海灣要塞部工場より釜山大新町築城支部に通ずる軍用電線を數日前釜山鎭附近に於いて數百メートルに及ぶ前線を何者かが爲めに切斷竊取され爲めに大支障を來したので憲兵分隊では釜山署の應援のもとに嚴重捜査を續けてゐるがいまだ犯人逮捕に至らない（釜山）

富平町市場創　立二十年祝賀

釜山の公設市場として有名な富平町市場は創立廿年に當るので廿四日午後一時より同市場事務所樓上にて記念祝賀式を擧げ創立當時の經營者であつた伊藤紺藏氏を初め府の事業主任者其他關係者を招待して祝賀宴その際廿年間繼續して同市場に店を開いてゐる左の七氏を表彰した（釜山）

▲生魚商　竹尾友吉▲同　相川米藏　▲同　川上宇三郎▲果物商　米井新造▲生魚商　中村モヤ▲松本カメ▲乾物商　中村ツタ

平安南道

全鮮菓子業者　大會はお流れ
各地同業者間の意見合はず　平壤側も乘氣せず

六月一日平壤において開催さるゝことゝなつてゐた全鮮菓子業者大會は各地の同業者間に種々の意見もあるらしく平壤においてこれを開催した際紛糾を起すが如きことがないとも限らぬ形勢なので平壤の同業者においてはこれが主催地たることを好まぬ向が多くこのはどこれを中止することに決定し其旨各地の同業者に夫々通知を發した（平壤）

金と鄭起訴　さる

昭和三年八月平壤に潜入し南門町昭和旅館にあつて火曜系朝鮮共產黨平壤支部を設立すべく同志を糾合中平壤署員のため同月二十日逮捕され平壤地方法院檢事局送りとなつたモスコー共產大學卒業生共產黨員鄭禎行（三〇）同金照璣（二〇）の兩名は山根檢事判事の手により豫審中二十一日終結し何れも起訴公判に附せられること〻なつた、豫審決定書の内容は概要を聞くに被告は大正十二年秋頃より京城に出て共產主義者たる金丹治、朴憲永等と交游を重ねる内同人等の社會的理想に共鳴し結社朝鮮共產青年會の派遣生として大正十年十一月頃張湧俊、金複宇等と共に露國モスコーに赴き同所における東方勞働者共產大學に入學したるものにして被告金照璣は大正十二年秋頃以降京城府内に本部を有する祕密結社朝鮮共產黨の領袖金科全につき社會問題等の研究をなしてゐる内漸次同人の思想に感化されその後朴先一なる者と共に入露し大正十四年九月中前期共產大學に入學したもので被告兩名はいづれも昭和三年六月迄に前掲高麗共產青年會派遣學生十數名の者と共に共產主義の宣傳および實現に必要なる基礎的科目を修習して同大學を卒業したる上同年八月頃朝鮮に歸國し第一被告鄭は大正十四年七月頃京城府内において前記朴憲永の紹介に依り高麗共產青年會にその情を知りて加入し第二金は大正十四年十月中前記共產大學在學中同大學當局者を通じて右高麗共產青年會の目的を熟知しながらその候補會員となりて種々計畫を進めつゝあつたものであると（平壤）

運炭船沈沒　一名溺死す

平南水上警察勞働組合所有の運炭…

黃海道

引込線は　未だ決定しない
寢耳に水の挨拶に　期成會俄に色めく

近く開通の朝鮮線海州停車場は海州邑内を距ること半里の遠きにあつて頗る不便なので鐵道期成會は引込線による停車場の運動を起し、去る月委員をあげて京城に重役を訪問し事情を訴へ諒解を求め殆んど確定的のものとして安心しておつたが、數日前新田常務の來海を機とし、再びその眞否を確めたところ未だ確定に至らず、いかにも可能性濃き答へに接したので期成會ではにはかに騷ぎ出し廿二日午後四時全評議員を召集して對策を協議したが差當り道廳に内務部長を訪問して、援助を仰ぐべく委員を擧げ午後六時散會したが、この引込線問題は海州市民に取りては將來における大問題であるからその成行きによりてはその運動もいよく猛烈に行はれるであらう（海州）

出來るだけ　盡力する
泉崎内務部長談

引込線停車場問題につき鐵道期成會評議員武藤、下坂、萬代、上村牟、金、李、吳の諸氏は廿三日正午道廳に泉崎内務部長を訪問して事情を訴へたに對し左の如く語つた
この問題につきては市民の熱烈なる要望であることを常に朝鐵重役に會ふ度毎に話してゐる、然し今日新田常務が明答しないのはまだ重役會で決定されぬので明答が出來ないのであらう、四五日中に知事さんも上城されるから各方面を訪問して調ふことにし吾等も出來るだけ市民の要望に對して力を盡したいと思つて居る（海州）

沙里院から

◇道立病院の建築に伴ひ當然必要である院長官舍の建築工事補費問題については先般來種々の風評傳はり一般に注目されてゐた折柄、とう／＼この程ではとりやめといふことになつたらしい
◇病院工事の殘餘金が多分にあつてゐる以上、今更何もそれをとりやめる必要はないやうに思はれるが、でもやつぱり噂のやうな問題に引かゝり、いつまでも愚圖ついて居た結果が、とう／＼やめねばならぬ、破目になつたのかね
◇何は兎も角官舍がたゝなければ自然、借家住ゐの外ないからがさて現在の沙里院にかしこくも院長さんたるもの〻居に適する借家…

合財袋

◇……平壤神社參拜者は逐年増加しつゝあるが同神社前の停留場は一般の停留場の如く乘客の休憩所がなく子供連れの乘客などは中央幹線に比し雨傘の往來の少い同神社前で電車を待つのは樂でなく而かも酷暑に際して一層氣の毒なもので平壤府電車課では神社前廣場の構電車道に添ふ場所へ五、六坪の電車待合所を設け冬期中は相當の防寒設備を爲し又同神社宮司側の希望で同待合所内に賣店を設け參拜者の子供其他の需めに應じて菓子や煙草清涼飲料物其他を賣らしむることゝなり近く工事に着手の運びとなつた
◇……南京平安南道内務部長は二日夜平壤驛發列車で上城したが部長は修養團大會出席を兼ね道令準果規則問題、昭和水利事務問題に就て特に本府の諒解を求むべく上城したものであると傳へられてゐる
◇……平壤府電車寺洞線に對する補助金問題は平壤當局と寺洞海軍鑛業部側及び三井物產側との間に交渉中の處漸く纒り今年度限りとし大體三千圓程度の補助金を支給することゝなる模樣である
◇……江東から船が石炭を滿載して江東から一里に行く途中大同江寺洞進江　で廿二日午後八時頃折柄の大風の爲に沈沒し操縱者金學範、裵炳華、朴代淳外一名の内本船平北寧邊郡燕山面龍淵洞朴代淳（二〇）は溺死して行方不明となつた（寺洞）

南川に土地　改良

南川から十四五町下手寶山里の一部百廿町步を京機道驪州の李載正氏が買收し附近の小川を利用して高さ卅尺巾百五十間の山と山との間に堤防を築き貯水池となし約九十町步の水田を作る計畫の下に目下道から技手三名來南測量中であるが右土地改良事業は工費十萬圓を要し國庫補助も約二萬五千圓下附さるゝ模樣である、不景氣の際高き昨今これが實現は一般より歡迎されてゐる（南川）

◇よしんばそれが幸い、あるとしても、構内を離れて、廣い病院の監督上に差支がないものか、どうかなど〻、早くも他人の病院を頭痛にやむ苦勞人もある
…が見つかるか、どうか

咸鏡北道

守備兵交替

咸北守備隊除隊兵四十四名は二十九日雄基より乘船歸鄕の途に就くと共に新入營兵五十六名は六月四日鯨浦守備隊長引率の下に雄基上陸翌一番列車で任地に向ふ豫定である

咸北雜俎

◇雄基河野與太郎の流し網に十九日鯛の初漁ありこの天候が續けば引續き漁獲があるであらう、昨年の初漁より一週間早い一尾二十五錢で取引さる
◇會寧面事務所では十九日面協議員を招集し昭和五年度の特別營業稅及び個人戶別割の査定會議を開催した
◇慶興郡森林組合では苗圃約二百坪にカラ松を播種し二十日之を檢査したが發芽成績よく從來は羅南地方より購入したが此狀況なれば三十萬本位は當地にて供給し得る見込みである
◇會寧地方一帶は今春來降雨少くそれがため春播作物は一般に發芽不良で早魃狀態は悲觀である
◇十八日雄基警察署では朝鮮人が阿片の製造地方よりアヘンを密輸入したのを檢擧したが中毒者等が密賣してゐる價格は十匁六圓である
◇會寧驛員及び後援圖館合同の家族慰安春季大運動會は十八日鐵道グラウンドで盛大に開催された
◇雄基漁業組合では事務員朝鮮人一名採用の廣告した處應募者六十一名の多數に達したので十八日普通學校で採用試驗を行つた
◇會寧鐵道局友會では十九日夜北新地高年座で會員の家族慰安素人演藝會を催した
◇雄基小學校長慶應正氏は奉天大連地方教育狀況視察の爲約二週間の豫定にて十八日出張
◇雄基警察本川宇一氏は十九日附警部に昇進し吉州署に…

小兒良藥　ヒヤ奇應丸
病兒を救ふ　名藥の効め
小兒特有の諸病を征服し
虚弱兒を丈夫に導き
發病兒の危急に卓効を立つ
備へてこそ　母は安心　子は達者
増訂第三版　育兒の友　無代進呈
内容愈々豐富世の御母さん方に目下素晴らしい評判です。（新聞名記入御申込を）
主効　カン、ムシ、キツ、メマイ、キゼツ、ヒキツケ、消化不良、チ、アマシ、ヨナキ、オウシ、ハシカ、下痢、弱イ小兒
要價　金二十錢ヨリ 拾圓迄　○全國藥店ニアリ　○商標 名ニ注意
大阪天滿橋　樋屋合資會社　振替大阪二二六〇
5—A—3

人妻美を保つにも、安產の祕訣も婦人病をすつかり治す中將湯が最も合理的です
中將湯
次の症狀の方は急いで中將湯を
主効　◎子宮病◎頭痛◎眩暈◎血の道◎神經痛◎のぼせ◎腰冷◎逆上◎産前産後◎ヒステリー◎不眠症◎腹痛◎下腹痛◎月經不順◎こしけ◎血暈◎足腰冷込み◎癪◎不感症
定價　試用　七日分　二十錢　十五日分　二十一日分　三十日分　四十五日分　八十日分（詳細略）　參回以上は新案振出器附
本舗　津村順天堂　本店　東京市日本橋區通三丁目　電話日本橋（24）一五六〇番　支店　大阪市南區長堀橋筋一丁目　電話南二五六番

八雲立つ出雲八重垣の昔より素顏の美に越す美しさなし
牛乳石鹸
S.K. 149

補血強壯增進劑
ブルトーゼ
血球素及び赤血球を增加して體内の全組織を刺戟し新陳代謝を旺盛にして食慾を增進せしめ榮養を可にし体重を增し疲勞に對する抵抗を强め血色を紅くし常に活氣に富み動作を極めて快活ならしむる効果に於て一トーゼは他の追從を絶對に宥さゞる特殊價値を誇る
▽ブルトーゼには体質と症狀とにより用途を異にする
原味（半ヶ月分・一ヶ月分）
アルゼン（半ヶ月分・一ヶ月分）
ヨード（半ヶ月分・一ヶ月分）
キナ（半ヶ月分・一ヶ月分）
グアヤコール（半ヶ月分・一ヶ月分）
の五種類あり
大阪道修町二　藤澤友吉商店
B—247

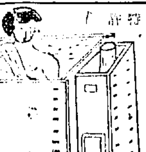
特許　便利・高尚・安全
すく焚付く、煙も燃える煙突掃除不要、夏十三分、冬二十分でわく水量二石、二級の臺所に置ける
◇使用者は皆不思議だと云ふ
◇三十八圓以上……各種　實費説明書あり、説明書送る
釜山府大廳町通　小林商會　小林彦一　振替京城百十四番

ロシヤ飴
安東縣市場通　大山堂

森信汽船仁川出帆
江華線（毎日往復）
延安線（隔日往復）
唐津線（隔日往復）
牙山甲浦線（月六回出帆）
南陽線（月六回往復）
麻浦線（月八回出帆）
瑞山線（月五回往復）
連絡荷物其他各沿岸行帆船貨物は本社陸送部に御利用ヲ乞フ
仁川府町（電話一六二番）
森信汽船株式會社
出帆定期發車越米期着品

丸山出帆仁川出帆
●阪神、名古屋、武豐　寶久丸　月　日
●大阪、名古屋、東京　第二宗海丸　月　日
●阪神、阪神直行　第一宗海丸　月　日
●阪神、阪神　東裕丸　月　日
●阪神、名古屋、京濱　第十六宇和島丸
山下汽船株式會社
川崎汽船株式會社
協同海運株式會社
電話八二〇、八六七番

全 嶋谷汽船仁川出帆
○釜山、長崎、木浦、群山、鎭南浦、大連、濟南、秋山、羅津、城津、新浦、西湖津、元山、浦項、釜山、伏木、境、舞鶴、宮津、敦賀、小樽、函館、大泊、豊原、釧路、根室、稚内、網走
○各船共總噸數二千噸級優秀客船ニシテ無線電信裝置アリ
嶋谷汽船株式會社出張所
仁川代理店　本町四丁目（電話五二〇、一〇八番）
京城代理店　國際運輸株式會社支店
鎭南浦代理店　國際運輸

大連天津直行（大連汽船天津航路）
○田ノ浦丸八時出帆

仁川發
△鮮海丸　五月　日未明
△大成丸　五月　日未明
△長成丸　五月　日未明
△須磨丸　五月　日未明

裏日本北海道樺太行（鮮海運經由）
代理店三和組

鎭南浦發
△鮮海丸　五月廿二日午後
△大成丸　五月　日午後
△長成丸　五月　日午後
△須磨丸　五月　日午後
（臨時寄港地　新潟）
代理店本町西　朝鮮海運株式會社

仁川發
△鮮海丸　五月廿三日午後
△大成丸　五月　日午後
△長成丸　五月　日午後
△須磨丸　五月　日午後
（臨時寄港地　新潟）
日鮮海運株式會社

辰馬汽船仁川出帆
神戸大阪行　辰山丸　五月廿八日
神戸大阪名古屋行　大新丸　六月五日
神戸大阪芝浦行　順吉丸　五月廿二日
清水名古屋行　富春丸　月　日
水代丸　月　日
仁川本町四丁目

大阪商船汽船出帆
●神戸、大阪行（群山、木浦經由）
△温州丸　五月　日
△天津丸　五月　日
△京城丸　五月　日
△先島丸　五月　日
△廣島丸　五月　日
●名古屋、清水、横濱、東京行
△福州丸　五月　日
△平和丸　五月　日
△四川丸　五月廿五日
△紅南丸　五月　日
●大連行
△開東丸　五月　日
●長崎、鹿兒島、三角行
△永東丸　五月廿四日　日前九時
●濟洲、雄基行
十八小野丸　五月　日
●釜山、門司、宇品、神戸、大阪行
山東丸　五月　日
元山出帆
仁川代理店　朝日組回漕部
電話一六八三番

内地各港出帆主要航路
●歐洲行毎月一回●南米行毎月一回●濠洲行毎月一回●北米行毎週一回●孟買行毎月二回●南洋行二回●甲谷陀行毎月一回
◇御注意△は船客御取扱
大阪商船株式會社京城代理店
國際運輸株式會社支店
仁川本町一丁目

尼ヶ崎汽船仁川出帆
●群山、木浦、尾ノ道、阪神　伏見丸　五月二日
●群山、木浦、阪神　赤城丸　五月二日
●群山、木浦、尾ノ道、阪神　玉丸　五月二九日
●群山、木浦、尾ノ道、阪神　西京丸
●群山、木浦、阪神　正生丸
●群山、木浦、阪神　秀吉丸　五月二九日
尼崎汽船會社代理店
高杉回漕部
仁川府町

朝鮮郵船大連航路（阪神行）

釜山出帆
朝鮮郵船株式會社
京城南大門通り
本局　電話四一九九六

取扱店釜山本店
濟水行（急行）毎日午前十時半
浦項行各港寄港毎日午後一時
木浦行各港寄港毎日午前八時半
木浦行各港寄港毎日午後十時
統營行各港寄港毎日午前十時
濟州行（急行）毎日午前九時半
方魚津行各港寄港毎日午後十一時
木浦出帆　取扱店木浦支店
釜山行各港寄港毎日午後八時

日本郵船出帆
横濱行　伏見丸　六月二日
歐洲行　伏見丸　六月　日
神戸行　秩父丸　六月四日
横濱行　丹後丸　六月七日
桑港行　秩父丸　六月　日
濠洲行　丹後丸　六月　日
▲右ノ外各地共臨時臨時船ヲ配船致シ船腹ノ調停ヲ取計ヒ居候

仁川汽船出帆
海州行　直行・毎日出帆
延安行　須津・普浦・仁浦・羅田出帆
仁中行　須津・甲串・齋山・經由
德積行　毎月三回以上出帆
西海行　毎月九回以上出帆
牙山行　毎月八回以上出帆
木浦行　毎月十回以上出帆
群山行　毎月十回以上出帆
各沿岸行荷物取扱
仁川汽船株式會社
電話……

仁川出帆　代理店國際運輸支店
君代丸　五月三十日
大阪行　芝浦丸　五月三十日
長崎行　須磨丸　六月三日
鹿兒島行　蓬萊丸　六月一日
木浦行　春日丸　六月一日
海州行　江華丸　每日午前九時半
大連行　南浦丸　六月二日
芝罘行　平安丸　六月八日
鎭南浦大連行　鎭南丸　五月二十八日

鎭南浦出帆　代理店國際運輸支店
大阪行　芝浦丸　六月　日
北鮮行　北鮮丸　六月　日
仁川行　伊勢丸　五月　日
釜山上海行　平安丸　七月

釜山出帆　取扱店大池回漕店
東京行　金剛山丸　六月二日
大阪行　長白山丸　五月三十日
大阪北國行　須磨丸　六月三日
長崎行　芝浦丸　六月四日
鹿兒島行　須磨丸　六月五日
北鮮行　北鮮丸　六月　日
浦鹽行　京城丸　五月　日
上海行　平安丸　五月　日
大連行　康城丸　五月二十六日

元山出帆　代理店國際運輸支店
東京行　長白山丸　六月一日
大阪行　長崎丸　六月二日
北鮮行　春川丸　五月三十一日
新潟行　伏見丸　六月二十九日
清津行　立神丸　六月九日

博多航路（朝鮮郵船）
芝浦丸　五月二七日
雄基清津　咸北丸

俳句道と人間道と

臼田亞浪

俳句道即人間道といふことは、俳句道も歸するところは、二にして一といふことである。俳句が、單なる藝術ではなく信念の藝術として、無限の力と光とへの憧憬を究極的とするが如く、人間の道そのものゝたゞ單にいはゆる道德律のみを指すものではなく、高く深く絕對の靈性への念願を意味するものとして、そこに兩者の冥々の合一があり、かくしてはじめて、俳句道そのものが深められ高められると共に俳句を求むる私らの人生生活における指導目標が嚴存することを思ふ。

×

藝術は素より人生のための藝術であり、俳句もまたその一分野として人間の爲めの俳句であるとしそれが藝術の爲めの藝術となり、俳句のための俳句となつた場合は當然マンネリズムに墮する。

×

俳句は俳句であり、道德は道德である。俳句を道德化しようとすることは、道德をもつて俳句を律しようとするにひとしく、俳句に對する冒瀆であり、墮落の因はこゝに發する（石楠六月號より）

九回に記す　鮮・展　（8）

多田毅三

第二部　西洋畫

水彩では川田惠德、田中忠明、李仁星、玉井翫雄、金鍾泰等各氏の作が細々なる意味において頭に殘つた。惡るい力も無いのに飛んだ思ひ切りから皆打の何とか山から後飛びの勇氣に出てゐる過度のものもかなりに在ると思ふ。油繪の部に入つては大體の力の平均が目立つてゐる。鮮展はすでに案入選を飽和してゐる。後に惡まれものは水彩を出る者をであらう。若人幾ら次々と現はれても或程度に來て停滯しないではをられない朝鮮の現狀である。眞に個人々々を惡ふ時にはそれ等の人々の御鮮甚だしく無駄な事になる。朝鮮で朝から晩までをその偶步を修むることに終始出來る人が果して幾人あるであらうか。一指を屈するにも足らぬのである。斯様な空氣の中に周圍は大藝術家をでも待ち望むやうな口振りである、一朝一夕に出來ることゝは信じられない。然し藝術愛好の士は何時までもそんなところをうろうろしてゐる鮮展作家に興味をつなぐわけも無く作家への精進と進展が要望されることは當然のことである。眞に朝から晩までの日光を畫技に費消し得る畫家の出現が先づ第一歩のことでもあらうし、小器用な素人藝などの截然たる區別もその時に明瞭となり本格なにほひを一般も明瞭に認め得られる時となるであらう。

×

此の部における佐藤九二男氏の地位は今回の作品の失敗に依つてぐらつくものではない。若し一回の失敗を以つてにはかに氏が退化したやうにいふのなら、平常のその人の無智を笑はねばならぬ。作家もまた自個の作品の立場に對しては明確な地步を知らねばならぬ、自分の作品を知るといふ事は甚だ困難であるが、然しそれ無しには社會的要素に悲み過ぎ喜び過ぎて禍を醸すことにもならう。氏の作の缺陷に就いては內閣に同情されるところもあるが、とにかく作品は前二回のものより拙らず、氏の設備や素養の助かせぬ片鱗は現はれてゐるとするも、その繪畫の延びてゐると、顏のゆるみ、背景の迄り込みのついてゐないとなど何か未完成の感もする。特殊な支那椅子への感興は察知するとも出來るし又その描寫力も確かである。何か知ら氏の使事に感動を生ずる時が崩してゐるのではないかと思ふ。その變化への期待を待つて私は靜かに——。又氏の特殊な趣味性の進展が如何になるか。又氏の今日の生活が甚だ製作に不自由なる狀態にある。家屋も全く大作に適しない、斯様なことは（こゝで氏の場合を借りて書くのですが）矢張り自個の未整理に歸する事で同情され反面に非難を蒙ることも止むないのではないかと思ふ。樫なる事を書くが全く斯様な事柄に對する悩みが多すぎる狀態にある現狀を打開したいことはお互のことであると思ふ。

×

今年の佐藤九二男氏の三點はめづらしく構成や趣味性に何らか親みかねる鮮麗が感じられる。然しその色彩は甘やかではあるがそれ等の組合は立派に調和の上で混和してゐて心よく、生半可なものでないことをその小品『鳳梨果』において感ぜさせられる。（訂正）七回水彩部の服部貞規氏に油繪の出品があるやうに書いたのは服部英一氏の作を誤解してゐた筆者の誤りでした。

二つのトゥリニティ（中）

寺本喜一

この地の世界が人間の世界に相容するので、つまり人生の爲の藝術の成立する所であつて、藝術は人生から決して分離する事の出來ない世界なのである。藝術は結局人生のドキューメントなのである。然し人間が人間の生活に滿足してゐるなら、それもそれでよからうが、こゝは全くインデイヴイヂユアリズムの表現の世界なのである。自然主義の舞臺なのである。さうしてこの世界が他面、鐵窓と高揚の世界である事を忘れてはいけない。悶然これは地に文藝の最初の入口であり、又最後の門でもある。けれど悶然は悶然で終つてはならない。悶然はほのほである。ほのほはいつか消える。であるから悶然は昇華されなければならない。悶然は白光を放たねばならない。インテリジエンスは叡智になり、センシヴイリテイは直觀となりて終る。

文學は神の世界にまで高揚してゆかなくては止まぬ。こゝに強い激しい精進があるし、理想光がある。こゝが私の國式の天の世界である。雅觀のミューズの女神達が踊るパルナッサスの山こそこゝである。ヘリコンの泉の酒くところ日本ならば、さしづめ幽玄と物のあわれの極致として秀麗なる富士山を考へたい。藝術はこゝでは人間から游離化されて神性を帶びる藝術はすべての普遍妥當性、永遠性を具へる。然し抽象的絕對的な藝術の最高の型がこゝに存在するといふのではない。絕對的な美といふ孤立的なものがあるといふ事は信じられない。型としてではなく生ける生命として藝術はさういふ高き所を極めなければならないのだ。

地につく藝術、人間の爲の藝術は存在する。然しこれは個人的要僧の表現の埒外に出るものではない。この天の藝術は（云ふまでもなく天とは宗教的意味を必らずしも含むものでない）個人を超えた社會性を帶びた全人的なるものゝ表現である。プロレタリヤ文學がこの最高意識の上にたつならば、たとへ宣傳文も又立派な文學であることが出來る。プロレタリヤ文學が一種の歷型文學以上であるとを望むものは多くあるであらう。

こゝでは又藝術の爲の藝術なるものが完全に成立する。私は誤解を避ける爲に、いはゆる藝術至上主義なるものに一言いつておかなければならない。彼等はにせである。藝眼の人はすでに美食地獄の中でうめいてゐる罪人達の顏に藝術至上主義といふ白い三角帽がついてゐたのに氣づかれたに相違ない。私はこれ以上をいふ必要はないであらう。

この天に驅けあがる爲にはペガサスの馬を必要とする。この馬に代るものはウヰズドムとイマジネーションとである、ウヰズドムは神の智慧であるし、イマジネーションは神の創造である。神とは各人のもつアイデアル・ワールドである。世に叡智と想像をもつものは極めて少ない。彼等の世界は窄中の樓閣の如くはかない。

然しこの天の藝術である爲にはまづ地の藝術であらねばならない練獄を經ぬものに生命はない。神にあらずして、神にまで高揚するに非らずして初めより天使であるよりは人間たるとが遙にまさる。天使には感情がない。好色なる天使が人間の娘と結んで生れ天國に運命づけられたチャイルドエンゼル程あわれなものはない。エホバはキリストによつて救はれた。徒らに天に飛翔する事のみを考へ練獄の梯子を忘れるものは、忽ちにして梯子を失ひ、失樂園のモーゼンの如く矢の如く深淵に落下せねばならない。然し人間は絕ず苦しくともこの高く嶮しき練の冠を目さねばならない。あくまでも文學は藝術であるとを悟らねばならない。ロバートブリッヂズは藝術は克服されたる困難である。勝利であると言つてゐる。

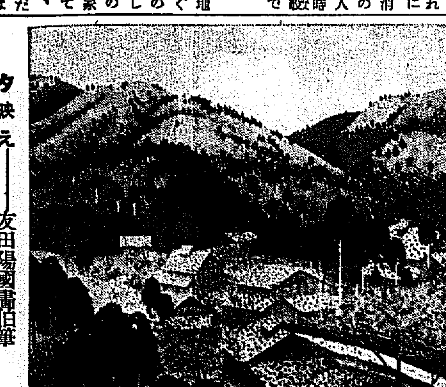

夕映え——友田陽國畫伯筆

巴里の日本劇

羽生操

『日本俳優來る』との宣傳は珍らしい物好きの巴里人を喜こばせて色んな質問が吾々に向つて發せられた。何分日本俳優による日本劇の上演は一九三〇年の川上貞奴以來のとであるから、ハラキリとゲイシャと男優が女の眞似をやるさうだ位の知識しかない連中に歌舞伎劇がどんな風に映ずるか、又どの程度の芝居が一行に依つて演ぜられるか、幕が開かないうちは一方心配でもあり又一方樂しみでもあつた。

今月初米國に寄り渡歐とニューヨークで外國の舞臺を踏んだ筒井德二郞一座——三浦清、森肇、山田好良、菊池婆介、泉一作、山中實、御園艷子、千種琇代、上野一枝等の一行三十余名はかくて市民の好奇心の的となり乍ら四月廿五日巴里に入り、五月二日からピガール劇場で開演した。ピガール劇場は巴里における最新式の構造と設備を有する有名な劇場でこゝが上演舞臺となつたとは一行にとつて最初の幸運であつた。

出し物は『戀の夜櫻』の前幕て『京人形』の所作事、國定忠次、故國の『國の力』及新作『勧進帳』の四つであるが、三時間に七幕といふテンポのはやさ、カット又カットで短いものは七八分、長くても三十分といふはやさで、興行者側の無理な注文には一行殊に若い連中は隨分困つてゐるやうだ。そんな風だから全部動きの芝居で說明などは更にない。從てせりふは判らなくても退屈してる暇がないから一般には『變化が多い』といつてレビュー式なところが喜ばれ、殊に劇劇は甚だ珍らしく異常な興味で忠次の立廻りが最も喝采された。『素的だ！』といふ聲を方々で聞いた。これを山賊の芝居だと說明してゐる新聞もあつたが忠次とお藤の惠まれない戀愛に鼻汁をかむ音も聞けた位で、判りいいやうに節を運んで居る。

男優の中には表情も相當うまい者があり、勧進帳の歌舞式表現は目につくと見ねて『表情たつぷりだ』とか『目をしばしばく瞬いて』等とかいて居る新聞もある。それから見ると女優が無表情でかなり見劣りがするが、舞踊が珍しいので面白がられてゐるやうだ。勧進帳の背景を城の遠望にしたのは大に考へた所だらうが總じて背景はこの美術の都の舞臺に上せるとしては低級で余り評判がよくない。柏子木の音の爽かさは當地の開幕の知らせの音の無粋さに優ること數等で、これには劇界側の連中が感心してゐたさうだ。

この演出に日本における同業者の批評の眼を向けるのは酷で、興行者側の種々な注文を受けて働かねばならなかつたこれだけの成績を揚げてゐるのは珍とすべきであり、今後の日本劇の歐洲進出に就て暗示を與へた點が少くない。

聞く所によるとリオン、ロンドン、ブラッセル、アントワープ等でも上演の約束が出來たさうで、當地打揚後ベルギーへ向ふ筈である。

ロスアンゼルスではチャップリンやダグラス夫妻が舞臺へとび上つて來て握手してくれ、ニューヨークでは梅蘭芳で廿五萬圓からの宣傳費を使つて來てゐたのに、相當な成績をあげることが出來たと筒井君は語つてゐた。

◇◇　陽炎へる人の重たき袂かな　水野六山人　◇◇

餘燼

理化學研究所の鈴木梅太郎博士のところへ東京市內の主な酒屋さん達がやつて來て『近頃しきりに禁酒といふことが叫ばれ同業者一同これではならぬと對策を考へてをりますが先生一つ妙案でも…』としきりに博士を同業者あつかひするので、ヘテ面妖なことをいふわいと頭をかしげると、すかさず『實は研酒も追々世間にひろまりまして…』にハハア成る程

京日詩壇

——四月集——　佐藤清選

嵐を呼ぶ聲

丘泉之介

この認められない誠實を
俺はどこへぶつけたらいゝんだ
救はれ樣として救はれない
みじめな俺の心は狂つてゐるぞ
そうして狂つてしまつた俺の心は
たゞ素晴らしい嵐をふくんでゐるんだ
何にもかもぶちこわす樣な……
そんな嵐がやつて來たら
俺の心はこおどりして……
俺は素裸のまゝ
嵐の中におどり出るだらう
そうして思ふ存分、嵐にもまれ
狂ひまわるだらう
そしたら俺の身はきづ、だらけになつて
いたる所から眞赤な血がほとばしるだらう
俺はきつとその血潮を見て
俺自身を嘲笑するだらう……
みとめられない誠實をいだいて
俺は　嵐の中にぶつたほれてしまふだらう
そうして嵐の去つた後の
靜けさの中で
俺は心一杯すゝり泣くだらう

たいくつ

稲本砂遊

單調な時のあくびが
もたらして來る憂鬱
何もかもやけくそだ
強いアルコールの香でもかぎながら
ほんのりと誘惑にあつてみたい
唯だ二本の針が何だ
それで重大な使命だなんて
それを大切がつてゐる
其の爲に縛られどうしの
何てよわいお前は人間なのか
あゝけれど
どう仕樣もなくて今日の一日を
單調な時のあくびに殺してゐる
私——。

五月廿七・廿八 二日間（午前九時より六時まで）
友田陽國畫伯個展
會場　本社來青閣

會報

京城石楠會（鳴潮選）

名坂岳水氏及同波奈子夫人東京へ榮轉せらるゝに付送別會を十四日夜雅敍園に開き同夜七時より句會を開く

日つゞき降る雨らく暮春哉　岳水
行く春の空夕ずめる街の塵　波奈子
いつまでも鳥は並べ春別れ　以山
行く春の風吾に囲みかまれり　公園
春の徂く朝風空に澄む木むれ　錦仙
灯も消して暮春の雨の音にすむ　京二
小さき花に春の雨に暮れたり　沈汀
庭花すでに散り行く日の若葉　鳴潮
春の夕殘りめ惹葉の咲き出　兒
松女

楊平石楠會（志京選）

花散つて石燈籠のさびしかり　楊村
釣りあきて蛙に石を投げる兇　香花
蛙に光る水よ夜の土橋　游波
ぼつぼつに花ちる夜の見え行けり　白影
櫻ちらく散るつ月のぼりぬ　昌女
苗代の蛙を迫めてゐる父よ　加律女
夜もすがら四方に蛙の鳴く住居　成山
春の雨巣ごもりの鶏やせて　志京
晩行く人は醉ひをり春の雨　桃村

如月吟社（紅巖選）

水音の浮きたる沼や春の水　竹翠
瀧公英や口笛吹けば犬戾る　三香
念佛の潤ふ在家や春の宵　桐雨
燈はかぬ櫃突高し朝雲雀　一城
家毎の小百細工や燒さくら　芻石

學藝界

◇神仙爐俳壇募集　雜詠五句以上締切五月卅日發表京日紙上及木浦カリタゴ誌會費不要投句木浦竹洞一四八朴魯植宛

◇朴魯植氏　五月廿日より向一ケ月間元山、咸興、三防、金剛山方面へ旅行の豫定

◇新興兒童劇場事務所移轉　新興兒童劇場事務所は從來府下武藏境八二九にあつた同劇場研究所に移轉

◇かち鳥俳壇社　第二回の俳壇明寄せ募集、▲題『姿』三章限、大阪補寸空氏選『扇』字結び三章限、東京金津流林氏選▲締切五月卅日厳守、▲宛所京城龍山錦町二一六藤井方旗月冠宛▲發表六月第二回例會席上（時日場所追て通知）▲賞品各三光へ粗品を呈上

七・ボの日から

◇五月廿四日　今日こそ日本晴れ戶毎軒毎、街衢を驅る自動車にも電車にも國旗が、五月の薫風にはためく、秩父宮様が昨夜からこの土に御宿泊、萬衆歡喜に躍く

◇スポーツの官標國祭殿の極東オリンピックは今日から開かる、青春の意氣、永への若さ、わが國民の燃ゆる生命を具象したわが選手に幸あれ

◇正午のサイレンが響く頃、大空に千斷れ千斷れの白雲が飛ぶ。白雲の影落ちて豚々の山腹のところどころ、落らに醫ずむ、あの山下あたりに尼寺があらうか

ウテナ白粉

一〇〇パーセント
滿點！最新式の白粉
初夏の人氣は——朗らかなる健康美へ！

健康色はウテナ白粉獨特の色合でございます。
新しき魅力は、輝く健康美に！自然美に！ウテナ美に！
顏色のすぐれない方も、いきいきと心まで朗らかになるウテナの健康色！

肌色と白色
赤味勝ちの方
お化粧榮えのせぬ方は
地肌から美しく色白く附く
ウテナ白粉肌色を！
美しさを百倍するウテナ白粉白色は
どなたにも强い艶麗な魅力に！

純無鉛　肌色　健康色　白色
ウテナ水白粉　五十錢
ウテナ粉白粉　五十錢
ウテナ固煉白粉　六十錢

ウテナ白粉は全國の小間物化粧品店、藥店、大百貨店にあります。

東京本鄕二丁目
ウテナ本舖
久保政吉商店

5.5－5

京城本町一
大學病院　赤十字病院　指定
中村眼鏡時計店
振替京城三四六番
電話本局一一二七番

痔
手輕に樂に迅速に治癒の目的を逹する最新藥
ヘルミチン
坐藥　軟膏
大阪市東區道修町二　藤澤友吉商店
Ⅱ－10

總督認可
京城第一自動車學校
生徒募集　京城自動車學校入學試驗所　學費低廉
創立十週年の貢獻に依り昇格記念
校舍新築　內容充實　理想的設備　新シボレー・新フォード・ハップ・オーバランド其他數臺
偉大なる實習場における教授振りを見よ！　二錢切手封入申込早速送呈
京城府黃金町六丁目（和神社前）

七年貯藏熟成の
サントリーウヰスキー
斷じて舶來を要せず！

『日本で出來た舶來ウヰスキー』
こて喧しい世評でございます
全く七年　圍つて熟らした純眞
無垢の香味！　あの粗品にあり
勝ちな宿醉なんど思ひもよらず
この醉趣！　はて　何んと申し
ませうや……到底　え言ひがたい
……サントリー……の境地です！

新發賣　ポケット瓶　金壹圓

粹な好みのポケット瓶
初夏の行樂はこれ
携へてこそこれ
携へてこそ

S28

株式會社壽屋山崎工場謹製

大會氣分はこゝから

會場入口

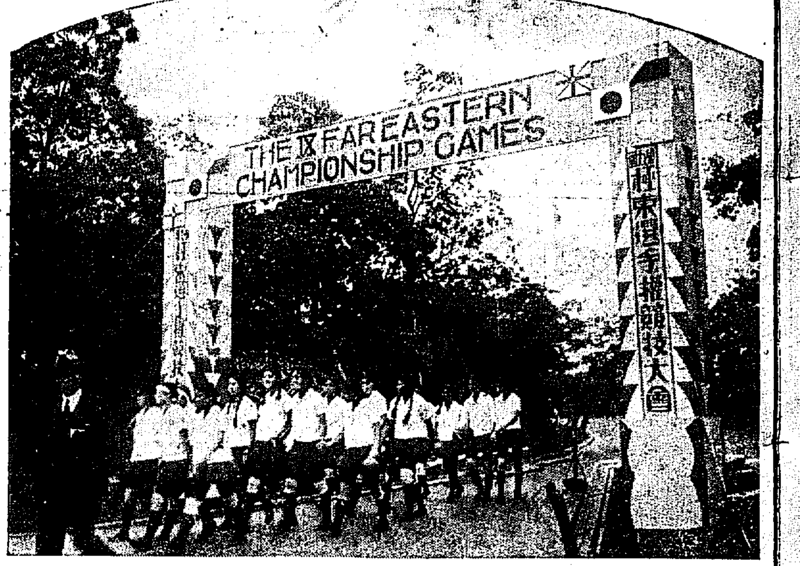

驚異的の記錄續出し 日本斷然リードす

得點—日37、比7、支印共に0

極東オリムピツク第一日

【東京電報】極東大會第一日の競技は日本選手の奮闘目覺しく千五百米、圓盤投に全勝し兩者共に新記錄を出し走高飛には木村、トリビオの決戰に注目されたが木村新記錄を出しながら惜くも再敗し走巾飛では南部、織田共に活躍して南部七米五九と進み殊にトラツクでは中島選手が大正十四年以來納戸の五十秒二の大記錄とされた四百米をさきに五十秒フラツトに縮められたのを更に今回の豫選に四十九秒四と大飛躍を見せたことは大なる進歩のあとである、第一日は別項の通り斷然日本が優勝であるがこれは日本の勝味あるフイールドの決勝が多く行はれたゝめでもある

百米豫選

A組
一着 南部（日本）
二着 ネボムセノ（比島）
三着 カンダリー（比島）

B組
一着 吉岡（日本）
二着 阿武（日本）
三着 ゴンザガ（比島）

百米豫選經過左の如し
A組 スタートは南部最もよく前半で一メートルをリードし佐々木之くネボムセノを追つたがラスト二十メートルにて引離され更にカンダリに拔かれた
B組 サツトンよくスタートし吉岡素晴しいダツシユにてこれを拔きゴンザガ肉薄せるも寄せつけず阿武と並んで悠々入選

二百メートル豫選

（A組）一、ゴンザガ二、ネボムセノ三、岡
（B組）一、吉岡二、佐々木三、カンダリ

千五百米決勝

一着 津田晴一郎（日本）
四分六秒（極東新記錄）
二着 北本 正路（日本）
三着 西田勝次郎（日本）
四着 角谷 保次（日本）

一五〇〇米決勝の經過はスタートよりヤタール先頭となりデイアス、ヌド續き日本選手は三十米突以上後れたが第二週終りより北本、猛然ヤータルに迫り津田、西田續きヤタール一番に落ち津田最後の直線コースにて力走し一着、日本及び極東新記錄を出した

走巾跳決勝

一等 南部忠平（七米九九）
二等 織田幹雄（七米四六）
三等 外山一郎（七米三二）
四等 ポルタシオン（六米八九）
（以上極東日本新記錄）

南部織田何れも日本新記錄であつて三等富山も極東新記錄を破るなど好記錄續出し、大島のみは調子出ず、ポルタシオンに乘ぜられた（得點日一〇、比一）

女子庭球戰 比軍勝つ

愛知縣第一高女對新埠高女のオープンは前半一〇—一〇の接戰を見せた
庭球女子エキジビシヨンでは
オチヨア（比）六—二 六—一 七李牡丹（支）

圓盤投決勝

圓盤投げ決勝（午後三時十分開始）
一、齋藤眞衛（日本）（四十米二七）
二、黑田保次（日本）（三十九米九八）
三、沖田芳夫（日本）
四、久内 武（日本）（三十九米一）
（以上極東新記錄）

圓盤決勝比支選手は始めから三十五メートルに達せず日本の四選手は投げる毎に極東記錄の旗近かくに飛び斷然優勢を示し勝負にならずベストシツクスには比島のベラヨ、エスカランテが三十三メートル餘で競つたがこれ以上の記錄出ず結局日本の四選手間の爭ひとなり後半齋藤頑張つて四十メートル二七を出して優勝した

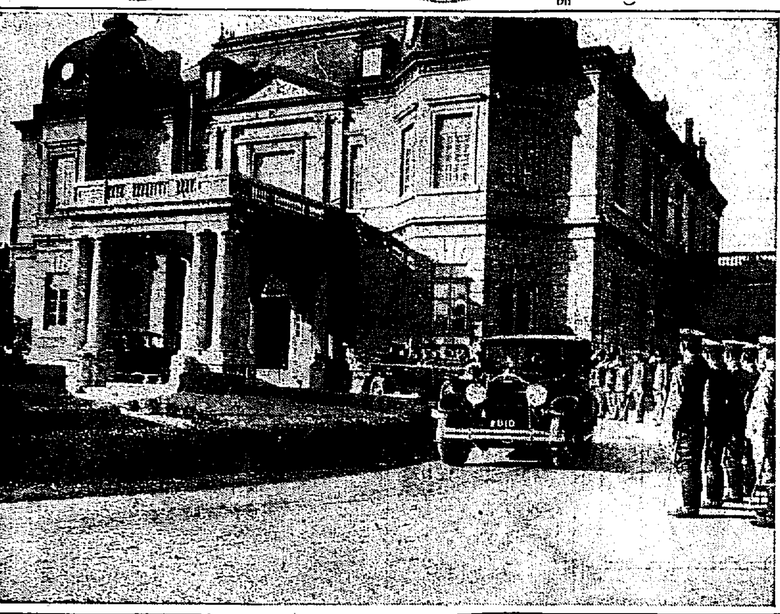

◇…朝鮮軍々司令官々邸御退出の秩父宮殿下（廿四日午後五時四十分謹寫）

百十米高障碍

A組
一着 三木義雄（日本）
二着 ニカノール（比島）
三着 藤田辰三（日本）

B組
一着 カシア（比島）
二着 淺川正一（日本）
三着 ガドレス（比島）

百十米ハードル豫選經過
A組 スタートは藤田トポータシオンよかつたが三木三台目にてポータシオンに並びそのまゝゴールに入る
B組 岩永スタートより優勢一着であつたがハードルを三台倒して失格

二百米低障碍豫選

二百メートル低障碍豫選は二十四日午後四時二十分開始
（A組）一、カドレス二、カシア三、淺川
（B組）一、三宅二、阿武三、ブイラヌエブア

二百米低障碍豫選A組スタート氣持よく揃ひ淺川、カシア、リードしたがカドレスが淺川を拔きカシアが入選確實と見てスピードを落した隙にカドレス一着となる、B組は二十メートルより三宅リードし阿武が二番目にてビラヌエヴアを拔き各五メートルの差で入選

日比排球戰 日本敗ける

【東京電報】日比排球一セット二十一對十八、二セット二十一對十四にて日本敗退した

四百メートル豫選

A組 一、ホワイト（比） 二、石原・幸（日） 三、蒲田久之助（日）
B組 一、中島實太郎（日） 四十九秒四（日本新記錄） 二、西 貞一（日） 三、ワラゴン（比）

日支籠球戰 日本初めて勝つ

日本對支那の籠球戰は三十九對二十四で日本勝つ

日本 一五—一二 二四—一二 支那

ホツケー戰

學生聯盟聯合ホツケーオープン試合は紅白に分れ四對一にて紅軍大勝した

走高跳決勝

一、トリビオ（比） 二メートルA（國際オリムピツク、極東新記錄）
二、木村一夫（日） 一メートル九六（國際オリムピツク、極東新記錄）
三、小野操（日）
四、ソリブア（比）

走高跳決勝では、バーの高さ一米八四で四名だけ殘り、一米八八ではトリビオと木村はバーを搖り動かしつゝやつと飛び越し觀衆は本日最後の見物として手に汗を握り熱狂した。一米九四にて小野落ち、トリビオ一回にて跳び、木村三回にて跳び、一米九六はトリビオ一回、木村二回で跳び、バーは愈々世界オリムピツク、レコードたる一米九八に上げられトリビオ一回にて跳び木村アムステルダム上海兩度の敗戰雪辱の意氣もの凄く死力を盡せしも三回とも失敗、トリビオ更に二米を二回で跳び越し、底知れぬ力に滿場を驚嘆させ悠々としてゐた

日比庭球戰 布井、佐藤勝つ

【東京電報】日比庭球男子シングルは二十四日午後一時より三年町コートに開始
布井（日）六—三、六—一 F・テラゴン（比）
佐藤（日）六—二、六—三 インガヨ（比）

9—6 支那一勝 對比野球戰

極東大會比支野球戰第一回試合は二十四日午後二時半より比島先攻に開始されたスコア左の如し閉戰九時五分

	一	二	三	四	五	六	七	八	九	計
比島（先）	0	0	0	0	1	1	3	0	1	6
支那	2	0	1	0	0	2	4	0	A	9

◇一回 比三者凡退▲支那張左飛落球に一壘二進し陸のバントに三壘に進み渦張のスクイズ成りて張生還遊撃の本壘送球は野選となつて渦一壘に生き投手の牽制惡投で一壘二進、蔡の三壘安打に渦生還（比軍サントス投手となりナグアロ左翼に入る）して二點を先取したが後者無爲（比零、支二）
◇二回 兩軍無爲
◇三回 比軍二走者を出したが入らず▲支那一死後陸三壘右に、渦右前に、蔡左前に何れも安打し滿壘となり何死球をくつて陸押出されて一點を舉げたが林の一ゴロは渦を本壘に封殺し楊も一飛して止む（比零、支一）
◇四回 兩軍無爲
◇五回 一死後ガビオラ中右間に安打しマンザナレスの二ゴロに二進しナグアロの右飛を野手落球する間にガビオラ生還エチエムの二ゴロでナグアロ三壘に封殺▲支那三者凡退（比一、支零）
◇六回 比二死後セベダ左翼越二壘打し、サントスの左前安打でセベダ生還その間にサントス二進せるもオンシニアン遊ゴロ▲支那林遊前四球に生き楊四球に續き程捕邪飛の後、渦遊前安打に林生還、走者二、三壘に據る張のスクイズ成功して楊生還陸捕邪飛（比一、支二）
◇七回 ガビオラ遊前四球に生きマンザナレス三振ナグアロの中堅安打に二走者となりエチエム三振後メダンの遊ゴロを野手二壘に惡投しガビオラ生還走者二、三壘を得サベロンの左翼越二壘打に二走者生還セベダ二ゴロ▲支那渦死球蔡遊ゴロ高投に走者二、三壘を占む（ヒビルバオ遊撃となる）何のバント野選となりて渦生還、何二盜し林中堅に犧飛して蔡生還、楊の投前で何は二、三壘間に封殺される間に楊二壘を得程の左前安打に楊生還、渦投したが捕手落球して一壘に生き張の遊飛安打に程生還、渦三振しセベダ三振張の遊ゴロ支那の點を加ふ、陸三振（比三、支四）
◇八回 （支那投手程一壘と二塁の好機を迎へたが遂に入らず支那無爲（兩軍零）
◇九回 ビルバオ一、二間安打しサベロンの三振で二壘に封殺、セベダ遊前内野安打し、サントスの二併でセベダ封殺される間にサベロン生還オンシニアンの左前安打に二走者となつたがガビオラ三振し九A對六で支那先づ勝つ閉戰五時五分（比一、支零）

比島		支那	
4	ムンダス	4	安
6	エンドン	6	楷
2	チダペベ	2	和
5	エメサセ	5	平
7	サンドス	7	渡
9	オンシニアン	9	澤
8	ガビオラ	8	照
3	マンザナレス	3	炳
1	ナグアロ	1	聯

支那 桑樹玉遲東 東觀思
支那 7 張 4 陸 6 渦 2 蔡 9 何 5 林 3 楊 1 程 8 渦

比軍 打數34 安打7 三振2 四死10 失策6
支那 打數40 安打8 三振6 四死6

女子庭球單試合

女子庭球エキジビシヨンは李杏花（支）對カレアガ（比）の間に行はれたスコア左の如くで杏花の勝となる
李杏花（支）六—一、六—一 カレアガ（比）

仁川入港の朝風

公認記錄とならぬ 折角の大記錄も 國際ルールの不使用で

【東京電報】本日の走高跳では一米九四以後はトリビオと木村の一騎打となり木村は一米九八で落ちトリビオのみ殘り二米を試み二回目に之を越へ▲つきで中止したが一この記錄は驚異的記錄であるが國際ルールを使用しないために公認されぬのは殘念である、木村の日本記錄も同樣の憂目を見るは氣の毒である

海軍展

來る廿六日 晝夜 本社來靑閣で開く

海軍記念日を迎へて

五月廿七日、それは我等の海軍記念日である。世界に輝く日本海軍の榮譽をかち得てから今年はその廿五周年を迎へる。此の意義深い五月廿七日を迎へるに當つて、本社は全市民と與に當時を回想すべく記念日にさきだつて來る廿六日（月曜日）の午前九時から午後十時まで海軍に關する一切の參考資料を本社樓上來靑閣に陳列して一大海軍展を開催する事となつた。京城においてはじめての試みである本展をして意義あらしめるべく本社においていろいろ苦心を拂つて又と得難い貴重な材料も多數あつまつたので公開の曉は一般の絶好參考資料となるべきは勿論好古の教育資料となるものが多い。因みに入場者の便宜を計り夜間十時まで開場する事になつてゐるから特にこの機を逸せず多數來觀を歡迎する。

第一日得點

極東大會第一日の總得點は左の如し
日本 三十七點
比島 七點
支那 〇
印度 〇

劉長春選手足痛

支那選手劉長春は上海豫選以來左足を痛めてゐるため二十四日の百メートル豫選には棄權し四百メートルのみに出場することゝなつた

大體に於て豫想通り 岡部コーチ談

日本チームの岡部コーチは極東大會第一日の成績に就き左の如く語る
第一日の廿四日は大體豫想通り行きました走巾跳一點を喰込まれたのはこれは有勝ちの事で仕方がありません比島選手に警戒すべきは二百米だと思ひますハードルは兩方共大丈夫だらうと思つて居ります

雜觀

若葉につゝまれた神宮外苑に展開した華々しい極東大會の人氣の中心は何んと言つても陸上競技だ、スタンドも芝生も押寄せたフアンで滿員の盛況、正面芝生に陣取つた支那軍の應援團の奇拔な應援歌が面白い『ラララライチヤンフー、アララカチン、アララカチヨウ、アララカチンチン、チヨウチヨウ』には日本の女學生フアンも眼をパチクリして珍しがる▲千五百と圓盤投げに優勝して二十二點を舉げ日本のフアンをホツと安心させる▲野球場では比支の野球戰で火花を散らしフアンも一壘側の比島、三壘側の支那と完全に兩分される▲庭球競技場は若い女學生の人氣を呼んで七割方は女である、日本對比島の試合中、形勢は日本軍に不利見物中の女學生連『大和魂を出して下さい』と黄色い聲を舉げると、傍らの友達が『大きな聲を出さぬと聞えぬわよ』と注意するのも涙ぐましい情景であつた、日本の負と決ると女學生連ホロ〳〵涙を出してくやしがる

新しい忠臣藏

今迄の忠臣藏とガラリ變つた義士銘々傳が『富士』六月號に出た。文壇第一の講談通小島政二郎氏數年苦心の作で稀有の大傑作！

3—2 京電勝つ 鐵道惜敗

京城實業野球聯盟春季リーグ戰第一回戰京電對京城鐵道の第二回戰（第一回戰は四對一で鐵道勝）は二十四日午後四時二十七分から龍山鐵道運動場で舉行した、西

風強くコンディション惡し審判佐武（慈）成松浦山（鐵）京電先攻

	一	二	三	四	五	六	七	八	九	十	十一	計
鐵	0	0	0	0	0	1	0	1	0	0	0	2
京電（先）	0	0	0	0	1	0	0	0	1	0	1	3

試合時間 二時間四十分

鐵道 代千浦乃皓村井川春山生 熊網杉生小西平長西吉麻谷村
8 9 3 2 7 4 3 5 1 1 6

京電（先） 岡井内爾部島川根横酋 森西玉竹久長神前小將日 我曾 曾
4 7 6 9 9 3 5 5 1 2 8

打數37 安打8 犧打2 三振2 四死1 盜塁7 殘壘5 失策0
打數36 安打3 犧打5 三振2 四死10 盜塁3 殘壘4 失策7 3

▲二壘打 生乃
▲三壘打 生乃
▲盜壘 熊代生乃、玉井森小曾根
▲暴投 竹我部、森

ナイヅ女史 禁錮九ケ月

【ボンベイ廿三日發聯合】去る二十一日逮捕された詩人ナイヅ女史は二十三日ニンブルで禁錮九ケ月を宣告された

小橋氏の公判 第一回は七月十日

【東京電報】小橋前文相外四氏の私鐵疑獄は他の疑獄と異り內容比較的簡單なるため公判準備意外に進捗し昭和四年大疑獄の尖端を切て第一回公判は七月十日午前十時から東京地方裁判所刑事部第一號法廷にて小林裁判長、石郷岡陪席判事、秋山、湯川外二十餘名の辯護士立會で開廷に決したがこの日佐竹三吾氏のためには親友で同志關係にある中川元鐵道次官、宇野元鐵道局北地方法院長、永井亨博士等特別辯護人として法廷に立つこととなつた

石川縣の火事

【金澤電報】二十四日午後一時石川縣鹿島郡中乃島村中乃島小學校附近より發火し同二時半までに約三十餘戸を全燒し尚燃へつゝある

齒科受驗生へ注意

愈々齒科醫師檢定試驗の改訂期日前に本期第一回受驗は來る廿八日より府內長谷川町京城齒科醫學校內に於て施行せらるゝ事は既知の如くであるが、此の受驗期を控へ之等受驗者の爲、在城有志相謀り廿七日午後三時より蓮池洞京城帝國大學醫學部第二講義室に於て『受驗に對する注意』を述ぶることゝなつた、當日は各關係者は勿論、解剖學、生理學、藥物學、技工學等の各擔當試驗委員の專門的立場より有益なる講演がある、由て多數受驗者は成可く開會前に參集して聽講せられたしと。聽講無料

十日目勝負

【東京電報】
太郎山（つりだし）綾浪
吉野山（はたきこみ）膝の里
若湖川（うはてなげ）大島
古賀浦（すくひなげ）綾櫻
雷の峰（よりたふし）若常陸
幡瀨川（おしきり）出羽嶽
新海（かけもたれ）劍岳
荒熊（よりきり）鏡岩
瑲川（したてなげ）和歌島
清水川（うはてなげ）外ケ濱
鳴鶴（つりだし）玉碇
武藏山（おくりだし）朝汐
若葉山（おしだし）信夫山
天龍（おしたふし）能代潟
玉錦（よりたふし）常陸島
常陸岩（はたきこみ）錦洋
大の里（はたきこみ）豐國
山錦（おしきり）宮城山
（打出六時）

千秋樂取組

【東京電報】
綾浪—伊勢濱　肥州山—吉野山　若湖川—膝の里
若常陸—古賀浦　大島—雷の峰　太郎山—綾櫻
出羽嶽—新海　劍岳—常陸島　清水川—和歌島
武藏山—瑲川　鏡岩—能代潟　朝汐—天龍
若葉山—信夫山　外ケ濱—錦洋
玉錦—常陸岩　大の里—宮城山

給仕 一名採用 十一二才以上高等小學卒業者國語に通じ筆算を能くする者 明治生命京城支店

貸家 六疊二間 三疊一間 臺所 湯殿 （京日案內）

京日案內

小兒科 吉田醫院
醫學博士 吉田得次
診察 自午前九時 至午後三時
西江通十一番地 （龍山郵便局裏） 電話龍山四八番

學費 新學期 四月 十月 五日より 引下
公認 エンパイヤ自動車學校
東京市外六畑町 （申込次第規則無代進呈）
〇〇本科二ケ月九十三圓を七十三圓に其他各科一齊に引下げ斷行す 詳細は規則を見よ

速製醬油製法公開
小資利益確實 內務省許可 生產販賣自由
東京市外中野町新井 東京化學研究所

外務社員招聘
鮮內鐵道沿線の相當都邑及安東縣駐在 廿五才以上にして相當教育ある奮鬪の仁（內鮮人を問はず）希望者は履歷書送れ（京城及其附近にて婦人を招聘す）
京城府黃金町一丁目 明治生命京城支店

どうしても…頭痛には…ノーシン

第二十八回決算公告
朝鮮鐵道株式會社 取締役社長 大川平三郎
[illegible]

あたまのハッキリせぬ人と ヨル安眠出來ぬ方へ
腦病 神經衰弱症 ヒステリー症
五年間の苦惱に打勝つた 私の貴き體驗を聞け
佐渡醫學博士秘法 メウテン療法 無料公開
東京市外野方町 西ケ原病院

京染なれば京屋

流經促進劑 月經

本劑は世界の藥學界に於て顯著なる效果を認識されたるアカフリ地方特有の植物中より化學的に精製されたる有効成分を主藥として完成したる流經藥數ケ月の閉止滯りに奏效最も迅速藥效作用強烈なるも身体には少しも害なく安全に經の月的を遂する良劑なり 惡案に惱る方は下記本支店に來訪スグ御試み下さい
京城櫻井町二丁目二 西山研究藥院京城分院
京都市北野天神前 發賣元 西山研究藥院
▽藥効高速度的△

慢性胃腸病に
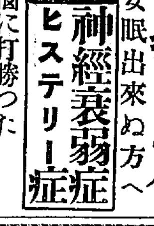
デブスー氏錠
今晩のんで明朝の御注意に休容
京城・新井藥房 其他 全國知名藥店にあり

社葬廣告
當會社取締役社長石垣孝治殿豫而福岡大學病院入院加療中の處五月廿二日午後三時死去致候間此段謹告仕候也
追而社葬の儀は五月二十六日午後四時から本町本願寺に於て執行可仕候
昭和五年五月廿四日
朝鮮汽船株式會社

助手 採用 女希望者は履歷書 三十才以上の男
京城府大東館內 岡田芳月

貸家 光熙町 京城府 新築

古本 誠實高價買入 京城府本町二丁目

債券 賣買 京城府

特別案內

お引越荷は分に 親切丁寧低廉 京城驛前

刀劍 吉岡刀劍店

恩給 年金 證書 京城府

貸倒 取立

帽子 京城府 坂井帽子店

恩給 長谷川町

ほね つぎ 明治町

外科 內科 花柳病 レントゲン 性病 淋病 島崎病院

戀愛黒點 (80)

山本不如丘
挿畫　嶺田弘

百貨店風景（十）

『あれよ。あれが久野武二郎つていふ小說家なのよ。あのあはて方つてなかつたわね』

澗子は千代子の傍に來ていつた

『まア、さうなの、捜し廻つてるのね。あの奥さんも旦那樣不孝の方わ』

『男の方が意氣地がないのよ』

『でもさうばかりはいへないわ。逃げれば逃げる程、男は可愛くなるものらしいのよ』

『私ならいやなのに追つかけて來る男なんか、眞ッ平だわ』

『でもそれ程思はれゝば、女だつてうれしくなるものよ』

『さうね。あなたはその手で、たうとう京田さんの奥さんになつたのだから……』

『まア、ひどい事をおつしやるのね。私自分の事なんかいつてはしないわ。それに私別に京田から逃げなどしなかつたわ』

『どうだか。今になつてはそんな事いふけど、初めのうちはあなたもたしかに逃げてたわ』

『あれは逃げたのぢやないわ。一時の事かとおもつて向ふを見屆けて居たゞけよ』

『つまり、あなた式のかけ引きね』

澗子はどこ迄も千代子に食つてかゝつて居た。久野が高山の事をしやべつてしまつた腹立たしさと秋子をまだ久野が追ひかけて居る事に對する嫉妬とが、澗子の心をつゝついて居たのだ。

千代子は澗子の虫の居所の惡いのを知つて默つてしまつた。澗子はますますいらいらして來た。千代子と云ひ、秋子と云ひ、みんな男から能動的に愛されて居る。自分だけは山路を戀つても、山路の方はイミテーション・オブ・ラブの態度をあくまでも捨てさうもない。然も自分の方は眞劍に山路に戀してしまつたのだ。幸子だつてきつと高山から思はれてゐるのかも知れない。自分だけ誰からも本氣で愛されないのだ。

……山路を今すぐ訪ねて見やうか……。

澗子はから迄考へた。があの人は戀愛遊戲しか考へて居ないのだ。たら、今頃何をして居るか分つたものぢやない。何か床に叩きつけたく迄なつて來た。

牧師と幸子が何のわだかまりもない顔附きで入つて來た。澗子は又それが腹立たしかつた。さつきあれ程堪へられぬ苦痛の表情をして居た幸子が、牧師にでもさとされたのか、和やかな顔になつて居た。

『すつかり見物しましたよ』

牧師が大聲を出した。幸子は千代子がすつかり變つた姿になつたのに瞞いて見とれて居た。

『これからどうするの幸子』

澗子は煩はしさうにきいた。

『姉さん、銀座を見せて下さらない?』

『ふう、銀座といふ所もあつたな』

牧師迄さういつた。澗子はもう堪へられなかつたが、斷る勇氣もなかつた。

『千代子さんは?』

『私もおともするわ』

澗子は仕方なしに立ち上つた。何もいはずに先に立つて、エレベーターの前に立つた。丁度都合よく來たエレベーターに皆が入つて動き出した時、牧師が又滑稽のない聲を立てた。

『地獄へおちる樣だ』

その時エレベーターが急にとまつて牧師がドスンと尻餅をついた

『あはゝゝ、これは大失敗』

フロックの裾をポケットから手拭を出して牧師ははらつた。皆がクスクスと笑つた。

『お怪我はありませんか』

幸子が心配して牧師の腰を後からおさへてやつた。千代子が感心して幸子の樣子を見つめてゐる

圍碁新局（十）

先相先先番　長谷川章（四段）　小島春一（三段）

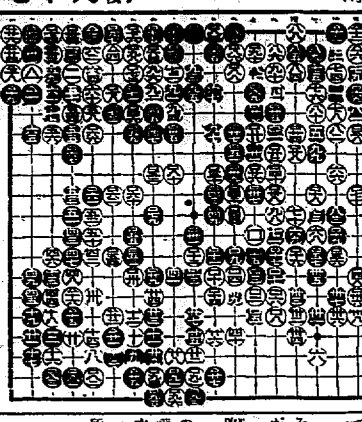

そ四　る十八　よ一　は一　る十八　る十六　る十八
る十九　ろ二　か一　る十九　つ十三　か十五　つ一
よ一　い二　る十八　た十五　つ四　る十八　り十八
か二　る十九　ろ一　た十四　る十一　つ一

手帳街

◇この頃の昌慶苑は夢が眞盛りそれに動物園ではライオンの子供がなかなか人氣を背負つてます
◇李王職秘苑の玉流泉すつかり改修が出來上がつた
◇時節柄藥水が大もて、西大門の藥水（普京行）自動車はいつも滿員、南山の藥水は汲むもの多く水量がグンと減つた
◇本町一丁目郵便局横の共同便所に奇麗な衝立がついた

讀者らん

▲一人子の母樣、如何なる悲嘆がさしたか母さんは私を捨てゝ何所かに行つてしまいました自分の不幸をなげくと同時に私の樣な不幸な人の一人でも少ない事を祈ります一人子の母樣よ（母戀し）何といふ情の厚い言葉でしよう私の母さんになぜそんな心持ちがなかつたのでしようか小供をなくされた御方の悲哀もツライ事でしようが親に別れた小供もツライです小母さんの樣な温かい人にお目にかゝりたう御座いますお差支なくば御住所を知らして下さい（四歳の女子）
▲二十三日渉給官吏へ告ぐ御日間の時に總督府圖書館へ御訪ね下さい致へて上げます
▲廿三日付十二指腸にかゝつて御困りの方によい藥かありますから御致へ致します（電本三五三九）
▲朝鮮總督府施行普通試驗廣告は毎年五月八、九日頃より發表せるを例としてをりましたが今年試驗廣告は未だ發表がありませんがその事由如何（受驗生）

今日の新刊

（總務局圖書課）

邦文の部　日大同窓報（春季號）本尾虎之助▲平安南道報（第一七五號）▲會報（六月號）小川敬夫▲吉田月報（五月號）吉田月報社▲雅山米穀商組合月報（第十九號）積木喜兵衛▲京畿林友（第六八號）伊吹竹次郎

諺文の部　詩文學（第二號）朴龍喆▲新鮮（五、六月號）申東勳▲朝鮮衛生（第一號）末泳近▲大成時報（第二〇號）玉東奎▲主日學校先生（六月號）金俊玉▲培材（第二三號）培材學生會▲朝鮮[illegible]（[illegible]）令教長老會總會法郞安道▲金融組合　小口弘▲南平文氏家乘　文國根

出版界

▼大潮（五月）藝文文藝誌、文藝理論特輯號（京城貞洞一その社三十錢）▼産業と經濟（五月）京城大島町八その社四十錢▼捲土時評（六〇號）東京市麹町區飯田河岸一七その社五錢▼みどり（更生號）新居格、栗原一男、その他の諸家執筆（東京市外高圓寺四〇七綠社出版部十錢）▼上海週報（八四七號）帝國主義と支那買辦制、銀價暴落と銀輸入税問題、支那時局と南北の情勢、その他（上海北四川路永安里一〇八六その社二十錢）▼大阪パック（一〇號）小寺旭甫主幹（大阪市東區横堀二の一輝文館二十錢）▼列車新聞（一六〇號）福岡市春吉下四十川二一五その社十五錢▼藝（一三一號）京城林町二七二朝鮮文藝社二十錢▼公民（四八號）東京市麹町區丸の内三の四有樂館公民教育會五錢▼婦人倶樂部（六月）高松宮殿下の御渡島立、關東關西美人くらべ各國婦人風俗、思ひ出の寫眞畫報浴衣畫報その他の口繪、グラフゴ卷頭をかざり、三ツの精進（誕生正聽）女性の力（中村進午）婦人の主張（吉岡彌生、山田わか）その他の論物、佐藤惣之助、川井紹八、竹本千代子の郵鑑婦人物語、文士の奥樣噂さ物語、浴衣應用縫快帰單服十四種、その他衛生、化粧、結髮、着服、料理、育兒など家庭全般の記事を載せ、夫婦愛座談會には田中文子、加藤武雄、宮田修夫人、ほか七家の談話をあつめ、小說には菊池寛、久米正雄、中村武羅夫、武者小路實篤、加藤武雄ほか諸氏の快篇を揃へ、岩田伊東、林、田中ら諸畫伯の挿繪で內容の充實をはかつてある（東京市本郷區駒込坂下大日本雄辯會講談社五十錢）▼早稻田學報（五月）東京市牛込區早稻田大學校友會非賣品▼電氣之友（七三一號）東京市京橋區新橋際東友ビルその社四十五錢▼勞働時報（四月）社會局勞働部非賣品▼生保研究（一二三號）大阪市東區高麗橋筋二ノ八生命保險研究所二錢▼朝鮮警察新聞（二二一號）京城南米倉町二一〇その社十五錢▼國語國文の研究（六月）『挿歌の內容及び形式に就き小倉博士に問ひ且つ答ふ（土田杏村）』といふ約七十頁に亘る公開文、他『萬葉集小論（沼田良二）』、『[illegible]（澤潟久孝）』等（京都市下長者町油小路西入紹巴町文獻書院五十錢）▼思想と生活（五月）林子平佐倉中込の書簡に就きて（海保坤）齋藤第一（小林晴次郎）世界の日本史論稿（京本貞一）失業者の心態に就て（諸氏）鮮展への私見（佐藤九二男）その他（京城旭ヶ岡共存會新皇室中心社十五錢）▼朝鮮實業俱報（創刊）藝文實業誌（京城貫鐵洞八ノ二その社二十錢）

演藝案内

中央館　マキノキネマ

當る廿三日より超特別大破格週間　連日大入滿員御禮の意味を以て階上三十錢階下二十錢均一公開に堂々初夏映畫陣へ大進軍のスタートは切られた

御室特作現代時代劇の大綱列　原作 稲垣浩　監督 阪田重則　悲曲 **敗戰の恨は永し** 全六巻　秋田伸一　松浦築枝 主演

甘き初戀に敢然と生きようとし、死なうとする若人二人の純な心は、どんなに強くもつれ合つて、押し返へされ、押返へして行くのでしたらこれは音樂と教動と悲しとの哀戀切々の行進曲です

帝キネ長瀬スタヂオ特作　原作 松本泰　監督 松本英一　**魔の大都會** 全七巻　松本泰輔　藤間林太郎　望月禮子 主演　外帝キネ現代劇部オールスター

マキノプロダクション本年度春季超特作時代劇　富士講談倶樂部連載小說　村上浪六先生原作　押本七之助監督　**かまいたち** 全十二巻　澤村國太郎　マキノ智子　川田弘道　外マキノキネマオールスターキャスト

明治維新、此の世界歷史の上に於ける一つの哀しい日本の過渡期にかけおびたゞしい失業武士の群が飢餓の上をさまよつて荒んだその日暮らしに日は流れますそして物語りはこれより面白く痛快な幕をひろげて行きます

東亞倶樂部

廿四日より四日間限り　謝恩特別大興行　連日大入滿員御禮の爲階下席十錢均一

東亞キネマ最高大傑作　原作 島崎南北　監督 橋本松男　主演 嵐寛壽郎、原駒子　時代劇 **三國一刀流**

新兵衛に扮する寛壽郎が荒れ狂ふ怒濤と奇岩を背景に小女郎を抱いて群子衛進の大血陣は眞に鬼氣迫る。……小女郎泣いてか時雨るゝ三國戀の港の灯がうるむ……

メトロゴールドウイン特作　監督 エドワード・セヂウイック氏　大喜劇 **キートンの結婚狂**　バスター・キートン氏ドロシー・セバスチヤン嬢主演　出たり！爆笑の連發！若人渇仰の大喜劇！此笑の大洪水

大河合映畫現代劇　監督 小澤得二　**色の街**　新まへ　杉狩恭一郎　生方一平、橘久子主演　放蕩息子が珍妙な事件から改心する社會劇

大正館

二十一日ヨリ超特別大興行　帝都絶讃の的旋風的熱狂裡に大當りを取れる初夏の映畫界記錄的稀せし待望久しかりし巨篇現る　松竹キネマ一九三〇年型超特作小唄映畫　大阪朝日新聞同時封切絶對的好劇　齋藤寅次郎監督作品　スクリーンテーマソング三部作の一として作られた痛快的で興味を失はない小唄映畫傑作一篇

浪花館

好きで一緒になつたのよ 全六巻　龍田靜枝　新井淳　星ひかる　阪本武　木村健兒　吉川雨子　二葉かほる 共演　『好きで一緒になつたのよ』の唄はヴィクターレコード五一二二五號

京都撮影所超特時代映畫　悲戀之助　監督 杉山公平 撮影　月形・悲・杉山のコンビネーション善良な町方浪人と仇討に旅立つ若き武士が小間物屋の娘を中心に月形が一平以來の大傑作　**馬の脚** 六巻　月形龍之介 主演　市川伊之助　若月乃藝

松竹キネマ蒲田二十大作品の第二　小津安二郎快心監督作品　[illegible]　**朗らかに歩め** 九巻　高田稔　川崎弘子　吉谷久雄　坂本武　伊達里子　毛利輝夫　川上健雄　鈴木歌子　木村健兒 助演　オールスターキャスト

當る五月二十四日より開演　東西合同 **諸藝大會**　落語、音曲、冒險、琵琶、手品、浪曲、高級文化漫談、新流行歌　入場料 一等三十錢 二等二十錢

公認　教授十餘年　試驗ナク免狀ドル迄無料就職紹介　絶對責任
自動車運轉士 養成
月收八十圓、百圓ハ容易且下人學ノ好期無試驗入學許可、宿舍有り　規則二錢切手封入申込迄
京城府岡崎町停留所前　官認 朝鮮自動車研究所

府立　**仁川病院**　電話 一〇二 四六番
內科　小兒科　外科　產婦人科
院長 醫學博士 岩井勝三郎
副院長 醫學士 西野入眞澄

疊表西川の　品質優良保證　最も信用ある
かやは櫻印
本麻かや　ぬいめなしかや　寢台用かや　お子樣用かや　お子樣用寢台
營業品目　疊表及附屬品　洋風敷物窓飾品　洋家具すだれ類　カタログ御報進呈
東京日本橋區通三丁目　西川甚五郎
電話日本橋 五九五番 五九六番 五九七番　振替口座東京 四九九弐番

資本金參千萬圓
株式會社 **朝鮮殖產銀行**
京城府南大門通二丁目
年賦又定期償還方法に依る勸業資金貸出の外普通銀行業務を取扱申候
電話本局長四〇九〇番　營業振替貯金口座四〇九番　道金庫振替貯金口座特二三番
頭取 有賀光豐

支店及派出所
京畿道（仁川・水原・開城）忠清北道（清州）忠清南道（公州・鳥致院・大田・論山・江景）全羅北道（全州・群山・井邑・南原・裡里）全羅南道（光州・松汀里・木浦・麗水・筏橋浦・榮山浦）慶尚北道（大邱・浦項・金泉・尙州）慶尚南道（釜山・釜山鎭・馬山・新馬山・統營・晋州）黃海道（海州・沙里院・兼二浦）平安南道（平壤・鎭南浦・安州）平安北道（新義州・定州・江界）江原道（春川・鐵原・江陵）咸鏡南道（元山・咸興・北靑）咸鏡北道（羅南・城津・雄基・會寧）右ノ外內地・朝鮮・滿洲・支那各地ニ於テ取引先有之候
朝鮮各支店及派出所ニ於テ朝鮮貯蓄銀行ノ代理業務トシテ貯蓄預金・確實貯金及貯蓄債券等ヲ取扱申候

東萊溫泉場
新館落成　溫泉御旅館　清楚閑靜
東萊館
●內湯設備完備
電話長一八番